TORINO
Anno 76 Num. 249
Ogni numero 30 centesimi
(Spedizione in abbonamento postale)
Telefoni: dal N. 40-343 al N. 40-348

LA STAMPA

LUNEDI'
19 Ottobre 1942-XX
Edizione GIORNO
UFFICI: VIA BONELLI ... VIA ARSENALE
DIREZIONE ... TELEFONO N. 41-340

LIBERATO

INSERZIONI - Prezzi per millimetro di altezza, larghezza di colonna: Annunci commerciali, L. 12 - Finanziari, L. 16 - Necrologie, L. 15 - Pubblicità economica condizioni in testa alle singole rubriche - Nel testo del giornale (tel. 41-340): Arte cinematografica ... Finanza ... Cronaca ... Sport ... Divertimenti - Opercolazione: L. 80 per linea in corpo 6. Pagamento anticipato. Rivolgersi alla U.P.I., Via Santa Teresa 7, telefoni 42-359 - 43-961. Il Giornale si riserva il diritto di rifiutare le inserzioni che giudica non pubblicabili. — ABBONAMENTI: Italia, Albania, Impero e Colonie: Anno L. 87, Semestre 44, Trimestre 23. Estero: Anno L. 200, Semestre ... Trimestre ... C.C.P. N. ... mensili: Anno L. 72, Semestre L. 36, Trimestre L. 20. Estero: Anno L. 175, Semestre L. 88, Trimestre L. 45. - Sette numeri, compresa l'edizione del lunedì: Italia, Albania, Impero e Colonie: Anno L. 87, Semestre 44, Trimestre 23. Estero: Anno L. 200, Semestre ...

L'intero complesso industriale "Barricata rossa„ espugnato

Annientamento delle forze sovietiche accerchiate nel settore di Spartakowka

SUL FRONTE EGIZIANO

Fallita incursione di mezzi blindati nemici

Bollettino n. 875

Il Quartier Generale delle Forze Armate ha diramato nel pomeriggio di ieri il seguente bollettino numero 875:

In Egitto, le perduranti tempeste di sabbia hanno ancora ostacolato l'attività terrestre ed aerea.

Un gruppo di automezzi blindati nemici che ha tentato una incursione nelle nostre retrovie, è stato messo in fuga: inseguito dalla nostra aviazione, veniva efficacemente mitragliato e disperso.

Le attrezzature belliche dell'isola di Malta sono state sottoposte a violento bombardamento aereo; in combattimento, la caccia italiana abbattava un «Hurricane»; quella germanica, undici «Spitfire».

La consegna ai componenti dell'Armir del nastrino della campagna invernale

Fronte del Don, 19 ottobre.

Il 14 ottobre, il nemico ha tentato un inutile colpo di mano nel settore di una nostra unità. I nostri hanno lasciato avvicinare gli avversari che a bordo di cinque imbarcazioni tentavano di sbarcare sulla riva occidentale del fiume, per investirli sotto il fuoco ravvicinato delle mitragliatrici e delle bombe a mano. Una barca veniva affondata, un'altra si arenava sulla nostra sponda. Il nemico si dileguava rinunciando per l'ennesima volta a passare il fiume e ad attaccare la nostra linea.

Il 13 corr. ha avuto luogo la consegna del nastrino concesso dal Führer a coloro che hanno partecipato alla campagna invernale in Russia. Un ufficiale di collegamento con l'Arm.I.R. ha allacciato il nastrino rosso filettato di nero all'occhiello della giubba del generale Messe, già comandante del Corpo di spedizione in Russia, insieme al quale ha proceduto, quindi, alla consegna del nastrino stesso alle rappresentanze del vecchio Csir riunite in quadrato.

Una nostra postazione in un caposaldo avanzato sul fronte egiziano. (R. G. Luce - Telefoto).

LA SITUAZIONE

● Le operazioni tedesche nel settore di Stalingrado procedono in vista del duplice obiettivo di completare l'occupazione del sistema fortificato delle officine e di annientare le forze di Timoscenko concentrate a nord-ovest della città. Sono stati ottenuti dei successi notevoli nell'una e nell'altra direzione. Come era da prevedere la resistenza sovietica continua accanita; gli ordini di Stalin sono draconiani; si avvicina il venticinquesimo anniversario della rivoluzione rossa ed egli vorrebbe almeno battere la grancassa propagandistica sul fatto che la città dal suo nome non fosse interamente caduta in mano tedesca.

● Nel Caucaso nord-occidentale procede la manovra per investire Tuapse dalle due basi di partenza di Maikop e di Novorossiisk. La lotta è dura e la avanzata è lenta perchè il terreno dei combattimenti è tutto montagnoso.

● L'offensiva aerea contro Malta non ha requie nè di giorno nè di notte. La tattica difensiva inglese che si serve delle squadriglie di intercettazione si rivela oltremodo costosa. Malta si neutralizza col logoramento degli apparecchi, delle batterie, delle munizioni: ogni ora di allarme nell'isola è a tutto vantaggio dell'Asse.

● I giorni passano e le iniziative attese ansiosamente a Londra non vedono la luce. Si sa che n'è stata una, lo sbarco di contingenti nord-americani nella repubblica negra di Liberia; ma si tratta di uno staterello funtoccio infeudato a Washington. Gli ammiragliati anglosassoni sperano che l'avere a disposizione alcune basi nell'Africa Occidentale servirà a stringere la minaccia dei sommergibili dell'Asse su quelle rotte; ma intanto queste operazioni necessitano continui rifornimenti guarittimi e quindi si offrirà ulteriormente preda ai sicuri. E' un circolo vizioso.

● Si parla sempre molto del fattore *tempo*. Il tempo di per sè è un'entità astratta; esso è a servizio di chi saprà meglio organizzarsi e prepararsi, nei mezzi, nello spirito e nella volontà.

a. a.

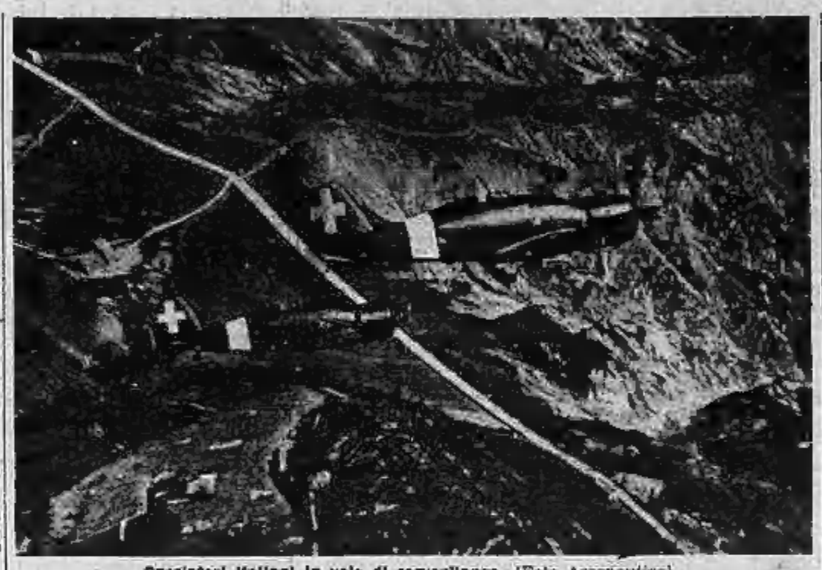

Cacciatori italiani in volo di sorveglianza. (Foto Aeronautica).

L'aerodromo di Guadalcanar assediato dai giapponesi

La flotta nipponica impedisce l'afflusso dei rinforzi americani - Washington si attende "perdite considerevoli„

Buenos Aires, 19 ottobre.

Che le operazioni a Guadalcanar non si mettono bene per gli americani è comprovato dal tono reticente e volutamente confuso dei comunicati emessi dal Dipartimento della marina di Washington. Ancora l'ultimo di questa comunicazioni comprova, ad onta degli sforzi di chi l'ha vergata, che le forze nipponiche hanno felicemente compiuto le prime fasi di investimento delle posizioni finora mantenute dagli statunitensi nella contesa isola delle Salomone, e che altre truppe nemiche stanno avvicinandosi a Guadalcanar per rinforzare le unità già sbarcate.

Ecco testualmente il comunicato emesso la notte scorsa dal Dipartimento della marina nordamericano: «Nel Pacifico meridionale, i giapponesi continuano a bombardare i nostri campi d'aviazione e le posizioni costiere sull'isola di Guadalcanar. Si crede di sapere che truppe e materiali del nemico vengono concentrati in vista di un forte attacco contro un nostro aerodromo. Non sono più stati segnalati sbarchi di truppe dopo il 15 ottobre, ma è stato avvistato un importante concentramento di navi giapponesi nel settore di Buin Shortland».

Da altre fonti nordamericane si apprende che quelle autorità militari riconoscono come le forze costituenti il presidio di Guadalcanar hanno assunto una posizione difensiva di fronte alla violenta azione dei giapponesi. Questi, che dispongono di molta artiglieria e si giovano dell'azione dell'arma aerea, stringono sempre più da vicino l'assedio al campo d'aviazione americano esistente nella isola.

Nel frattempo, ingenti forze navali nipponiche incrociano attorno all'arcipelago, impedendo l'afflusso dei rinforzi che gli americani vorrebbero inviare a Guadalcanar. Si dice che i nipponici siano riusciti a far sbarcare circa 10 mila uomini, fortemente armati. Il segretario di Stato alla marina, Knox, ha dichiarato che colà si sta svolgendo una lotta violenta il cui risultato è impossibile prevedere.

Un altro comunicato annuncia che gli americani devono attendersi perdite considerevoli e che per ora non si possono fornire particolari per non dare utili informazioni al nemico.

Da New York si apprende che i giapponesi stanno consolidando le loro posizioni sull'isola di Kiska, nel gruppo delle Aleutine. Infatti, come annuncia il Quartier generale delle truppe americane in Alaska, le truppe nipponiche sono occupate in lavori di costruzione di natura imprecisata nella baia di Gerundia, sulla costa sud dell'isola.

La lotta finale tra le macerie fumanti della fu capitale del Volga

Si è iniziato l'attacco contro l'ultimo nucleo della resistenza nemica nelle fabbriche "Ottobre rosso„

Berlino, 19 ottobre.

L'incontenibile impeto dell'attacco germanico contro le ultime posizioni sovietiche nel quartiere nord di Stalingrado ha avuto ragione anche del poderoso complesso fortificato che il nemico aveva stabilito nelle ex-fabbriche di cannoni, contraddette dalla «Barricata rossa».

Come si sa, fin da venerdì scorso le forze tedesche erano riuscite ad investire il lato settentrionale di questo blocco nemico sviluppandosi già, anzi, una prima vittoriosa penetrazione in profondità; nessuno tuttavia si sarebbe potuto ragionevolmente attendere che lo smantellamento dell'intero complesso potesse giungere a conclusione a ventiquattro ore appena di distanza dall'inizio dell'attacco. Il fatto è che l'azione tedesca contro le sopravvivenze nemiche sul fronte di Stalingrado ha ormai assunto il ritmo travolgente di un crescendo finale.

A questo intensificarsi di ritmo fa riscontro un sintomatico allargamento del campo d'azione: nello stesso tempo che veniva liquidata al centro dell'attuale fronte d'attacco la resistenza nemica nella zona della «Barricata rossa», le forze germaniche dell'ala nord procedevano con fulgorante manovra allo schiacciamento della sacca di Spartakowka, mentre all'ala opposta si iniziava l'attacco contro l'ultimo concentramento nemico, stabilito come è noto nel complesso fortificato delle ex-officine metallurgiche «Ottobre rosso».

Sull'andamento dell'azione che ha portato alla conquista dell'intero settore della «Barricata rossa» si danno i seguenti dettagli.

L'attacco germanico, scattato nella notte su venerdì, veniva ripreso con irrefrenabile slancio nella notte successiva. Con l'intervento in massa di cannoni d'assalto e con imponente concentramento di tiro di lanciagranate e di lanciafiamme, gli attaccanti riuscivano ad allargare la breccia aperta all'interno della «Barricata rossa», insediando altri tre cunei nel dispositivo sovietico. Il nemico tentava di reagire quasi come mediante furibondi contrattacchi, che però erano sistematicamente respinti.

Sormontate difficoltà e insidie di ogni sorta (fra l'altro è stato necessario eliminare passo per passo una nuova cintura di corpi nemici interrati a mo' di altrettanti fortini) i tedeschi portavano sempre più innanzi i cunei d'attacco. Le enormi perdite provocate nelle file sovietiche dal concentramento di fuoco delle armi terrestri e aeree dei germanici, riducevano poco alla volta ogni capacità di resistenza nemica.

Nella mattinata di sabato, i cunei germanici si riallacciavano all'estremo sud del complesso fortificato sovietico. Spezzando così il concentramento nemico in tre tronconi, l'azione di annientamento procedeva con estrema inesorabile rapidità.

All'inizio del pomeriggio, in tutto l'enorme ammasso di macerie della «Barricata rossa», occupate una estensione di più chilometri quadrati, non esisteva più alcun nucleo nemico degno di distruzione; prima che cadesse la notte, anche il laborioso rastrellamento degli elementi staccati era completamente concluso.

Come già nel corso della battaglia per l'occupazione delle officine «Barricata», le artiglierie sovietiche d'oltre Volga hanno cercato di intervenire nella lotta. Nonostante il fatto che l'estensione dell'occupazione territoriale germanica a ponente della sponda occidentale del Volga (accentuato cioè il tratto frontaggiante la zona industriale «Ottobre rosso») che ha una larghezza frontale di press'a poco un polo di chilometri) facilitasse l'intervento delle artiglierie sovietiche in tiri di fianco contro le forze ostili, la controazione impegnata dalla Luftwaffe ha valso anche stavolta ad annullare in partenza qualsiasi efficacia alle bocche da fuoco sovietiche subito individuate e una dopo l'altra centrate dagli apparecchi da bombardamento.

I tentativi dell'aviazione sovietica di intervenire nella battaglia a sostegno delle forze compresse dall'attacco germanico, hanno avuto per solo risultato di provocare al nemico gravissime perdite: la caccia tedesca ha abbattuto infatti, in scontri aerei svoltisi al di sopra del Volga, sedici apparecchi sovietici senza subire alcuna perdita.

Guido Tonella

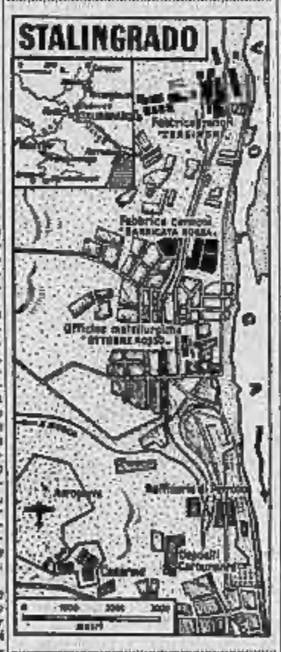

Il comunicato tedesco

Berlino, 19 ottobre.

Dal Quartier Generale del Führer, il Comando Supremo delle Forze Armate ha comunicato:

Nel settore di Novorossiisk-Tuapse, l'attacco delle truppe tedesche ed alleate prosegue contro le posizioni avversarie sistemate in profondità. Sale nel settore tenute da una divisione di cacciatori, sono state espugnate più di sessanta casematte. Bombardieri dell'arma aerea tedesca hanno bersagliato il traffico delle colonne sovietiche sulle strade di montagna e della costa.

A sud del Terek, un nostro contrattacco ha respinto, oltre le posizioni di partenza, il nemico che stava attaccando le nostre posizioni. I rossi hanno subito perdite sanguinosissime.

A Stalingrado, le truppe d'assalto germaniche, dopo aver infranta l'accanita resistenza nemica, hanno espugnato tutti gli edifici del grande complesso industriale per la fabbricazione di cannoni «Barricata rossa» ed hanno respinto il nemico che aveva mosso violenti contrattacchi, causandogli gravi sanguinose perdite e sloggiandolo dal vicino settore urbano. Violenti attacchi sferrati da poderose formazioni aeree hanno appoggiato questi combattimenti ed hanno distrutto numerose batterie sulla sponda orientale del Volga. Le forze bolsceviche accerchiate nel settore nord-occidentale di Spartakowka sono state annientate.

Nel settore centrale e settentrionale del fronte, all'infuori di alcune nostre vittoriose operazioni offensive di reparti d'assalto e difensive contro attacchi locali nemici, non si segnala nessun'altra attività bellica di qualche importanza. Apparecchi da bombardamento hanno proseguito, malgrado le sfavorevoli condizioni meteorologiche, le loro azioni contro il traffico dei rifornimenti sovietici.

Nel corso di attacchi aerei contro aerodromi ed altre attrezzature militari dell'isola di Malta, gli apparecchi tedeschi ed italiani hanno causato nuove distruzioni. In violenti duelli aerei sono stati abbattuti 12 apparecchi britannici.

In un'incursione aerea diurna britannica contro la parte meridionale della Francia occupata, si sono avute perdite tra la popolazione civile francese, come pure lievi danni agli edifici, soprattutto nei quartieri di abitazione delle località attaccate. Un bombardiere è stato abbattuto.

Apparecchi tedeschi da bombardamento leggeri hanno attaccato ieri, a bassa quota, con bombe di grosso calibro, importanti impianti bellici dell'Inghilterra sud-orientale.

La situazione dei difensori giudicata insostenibile a Mosca

Berna, 19 ottobre.

(S.) - Il corrispondente speciale da Mosca della *Reuter* scrive che la situazione a Stalingrado è critica, come non è mai stata prima d'ora.

Un dispaccio dal fronte alla *Stella Rossa* dice: «Da tre giorni i tedeschi continuano i loro attacchi nella parte settentrionale della città ove sono penetrati dentro le nostre difese. Una violenta battaglia è ora in corso nel distretto della colonia operaia. I tedeschi, che hanno una grande superiorità numerica, lanciano di allargare la breccia a qualsiasi costo. Per tutta la giornata di sabato le truppe sovietiche sono state bombardate senza tregua dagli aeroplani, dall'artiglieria e dal mortai da trincea. Una colonna tedesca di quaranta carri e tre battaglioni di fanteria ha attaccato di nuovo la regione delle officine».

La corrispondenza da quel fronte dell'*Exchange* pone in evidenza la forte cooperazione dell'arma aerea tedesca alle operazioni e la sua superiorità numerica. Parecchie squadriglie della Luftwaffe hanno l'esclusivo compito di ridurre al silenzio l'artiglieria antiaerea russa, mentre altri reparti fortissimi bombardano Stalingrado. Gli aviatori sovietici oppongono energica resistenza anche all'interno della zona di fuoco dell'artiglieria antiaerea; talvolta i piloti russi, esaurite le munizioni, si gettano con il loro apparecchio su quello nemico. E' quindi confermata la perdita di un quartiere industriale nella parte nord della città e di alcune strade di un altro settore, ed è segnalato un aumento della pressione del nemico sul Volga in conseguenza della migliorata sua situazione dopo la conquista del suddetto quartiere industriale.

I russi combattono con il fiume alle spalle, le cui rive sono sotto il fuoco continuo del nemico. Così i rifornimenti attraverso il fiume sono divenuti ancora più difficili. Nel contempo però le truppe germaniche sono venute a trovarsi nel raggio d'azione delle cannoniere del Volga che per far fuoco contro le posizioni nemiche si avvicinano quanto più possono alla riva, pur dovendo fare i conti con l'azione incessante della Luftwaffe.

Anche nel settore di Moskow si combatte accanitamente, e secondo queste notizie da fonte russa i difensori resistono con tenacia.

Nel Caucaso occidentale si ammette da parte russa che i reparti tedeschi e romeni hanno fatto progressi in direzione di Tuapse.

La corrispondenza della *United Press* riconosce a sua volta che di fronte all'enorme pressione tedesca l'esercito russo si è visto costretto a ritirarsi ulteriormente nel settore nord-occidentale di Stalingrado, e che questa è la quarta ritirata nel corso delle ultime quarantott'ore. A Mosca non si nega affatto la gravità della situazione, ma si nota che la resistenza continua in condizioni tali che qualsiasi altro comando giudicherebbe insostenibili. Tutti i ponti sul Volga sono stati distrutti da un pezzo, ma secondo l'Agenzia, funzionerebbe ancora un ponte costruito con botti da cento litri, legate a due a due. Questo ponte è continuamente oggetto degli attacchi dell'arma aerea tedesca, ma viene continuamente riparato.

Oltanta miliardi di dollari spesi dagli Stati Uniti nel decorso anno finanziario

Buenos Aires, 19 ottobre.

Roosevelt ha informato il Congresso che le spese di guerra per l'anno fiscale terminato in luglio hanno assorbito settantaquattro miliardi di dollari, le spese di altra natura quattro miliardi, gli interessi del debito pubblico due miliardi, con un totale di 80 miliardi di dollari di spese pubbliche nel corrente anno fiscale.

Roosevelt ha pure informato il Congresso che durante l'esercizio finanziario, che scadrà il 30 giugno 1943, le spese di guerra ammonteranno a 74 miliardi di dollari.

Se si pensa che le spese preventivate in bilancio per il detto esercizio ammontano complessivamente a 80 miliardi e 44 milioni, si avrà una idea di quale entità sia il peso della guerra sul continente americano.

Se poi si raffrontano le spese di guerra dei varii bilanci della gestione presidenziale di Roosevelt, per il 1934 ammontavano a 570 milioni di dollari, per salire progressivamente a un miliardo nel 1938, a 6 miliardi e 301 milioni nel 1940, a 36 miliardi nel 1941 ed a 74 miliardi nel 1943 apparirà chiaro che la prospettive per il futuro sono tuttaltro che confortanti per i cittadini degli Stati Uniti.

Si ha inoltre da Washington che una Commissione mista di rappresentanti del Congresso e del Senato ha discusso ieri il progetto di legge fiscale che mira ad aumentare di otto milioni di dollari gli introiti dello Stato entro il 1942. La Commissione ha approvato una risoluzione di compromesso la cui disposizione principale consiste nella ritenuta del 5 per cento sui salari degli operai che guadagnano più di 12 dollari la settimana. E' stato previsto inoltre un comitato per lo studio di un progetto di risparmio obbligatorio. Infine alle deliberazioni prese dalla Commissione vanno aggiunte quelle relative alle nuove imposte previste in 65 milioni di dollari.

La R.A.F. sulla Francia

Quaranta morti e ottanta feriti tra la popolazione - Un ospedale e case operaie distrutti

Berna, 19 ottobre.

(S.) Il bombardamento su territorio francese fatto nella giornata di sabato dall'aeronautica britannica ha causato una quarantina di morti e ottanta feriti fra la popolazione. Due soli soldati tedeschi sono rimasti leggermente feriti. Un ospedale francese e numerose abitazioni operaie sono stati totalmente distrutti.

L'amnistia nel Ventennale nei giudizi della stampa del Reich

Generosità e severità del Regime - Esaltazione dell'opera del Fascismo e di Mussolini per la grandezza del popolo italiano

Berlino, 19 ottobre.

Tutta la stampa continua ad occuparsi, mettendolo in grande evidenza, dell'atto di clemenza sovrana con cui, su proposta del Duce è stata decretata in Italia una generosa amnistia.

La *Boersen Zeitung* ne ha dato notizia con un titolo su due colonne al centro della prima pagina, riferendo le parole di Mussolini per la proposta dell'amnistia e i particolari di essa. Il dispaccio del corrispondente, facendo eco a quanto è stato dichiarato a Roma, si inizia notando come questo sia il gesto con cui incominciano le celebrazioni per il ventennale della Marcia su Roma e come esso testimoni da una parte la generosità, e dall'altra la severità, non potendovi essere grazia per i disertori del fronte interno.

La *D.A.Z.*, che ha pure dato in prima pagina la notizia dell'amnistia, avverte che il popolo che vive con questa guerra una liberazione spirituale, saprà apprezzare la generosità del gesto compiuto dal Regime con l'amnistia. Al tempo stesso si riafferma che per gli speculatori e i traditori del popolo non vi può essere grazia, rimanendo essi esclusi dall'amnistia.

Questo punto è anche sottolineato dal *Voelkischer Beobachter* che riproduce in neretto il telegramma del suo corrispondente. L'organo nazionalsocialista mette in risalto la viva e favorevole eco suscitata dal provvedimento nella intera opinione pubblica italiana. Si ricorda fra l'altro, come anche per il primo decennale della Marcia su Roma, fosse stata emanata una amnistia.

Analogamente, pubblicano la notizia gli altri fogli berlinesi riportando largamente anche i commenti dei giornali italiani.

Alla prossima ricorrenza del ventennale dedica un articolo anche l'abbonamento *Reichswart*, Le celebrazioni — esso scrive — che avrebbero dovuto culminare nella grande esposizione della civiltà romana ricadono nel pieno di una guerra che è la più grande di tutta la storia dell'umanità. Nel terzo anno di questa guerra, il popolo italiano tiene risolutamente testa ad un nemico superiore in forze che si serve, ancora una volta, dell'infame arma dell'assedio economico».

A che attinge l'Italia di Mussolini queste energie? Esse derivano dai fattori morali politici ed economici che sono stati sviluppati nei 20 anni del Regime fascista. La parola d'ordine di Mussolini: «tutto nello Stato, niente fuori dello Stato, niente contro lo Stato è divenuta legge fondamentale della nuova Italia. Il popolo, che era stato un tempo il più individualista di Europa, si è educato all'autodisciplina conquistando così una potenza politica mai raggiunta in passato». Il giornale esamina quindi in particolare l'opera di ricostruzione interna organizzata dal Fascismo in venti anni di regime e conclude constatando come la saldezza dell'Italia nella prova della guerra totalitaria testimoni della bontà di tale opera.

> «Nessun perdono è ammissibile per coloro che, profittando delle particolari circostanze della guerra, abbiano svolto comunque un'attività delittuosa suscettibile di arrecare nocumento alla resistenza economica e morale della Nazione in armi, rendendosi in tal modo colpevoli del più grave crimine che un cittadino possa commettere verso il proprio Paese e verso i soldati che offrono in olocausto alla Patria la loro vita sui campi di battaglia».
>
> (*Dalla relazione al Re Imperatore sul decreto di amnistia e condono per il Ventennale*).

Rilievi svedesi

Stoccolma, 19 ottobre.

Lo Stockholms Tidning pubblica con grande evidenza la notizia che per celebrare il Ventennale della Marcia su Roma sarà concessa in Italia per volere del Duce un'amnistia della quale beneficeranno 43 mila condannati. Anche gli altri giornali svedesi mettono in rilievo il solenne atto di clemenza della Maestà del Re e Imperatore, sottolineando il significato del decreto reale di amnistia e condono.

Ventimila carcerati rimessi in libertà in Spagna

Madrid, 19 ottobre.

In conseguenza della legge che concede la libertà condizionale ai condannati per delitto di ribellione la cui pena non superi 14 anni ed 8 mesi, si calcola che circa 20 mila persone saranno rimesse in libertà.

Gli accaparratori ebrei aggravano la situazione in Palestina

Ankara, 19 ottobre.

I giornali pubblicano che in Palestina gli accaparratori e gli speculatori ebrei hanno molto aggravato la situazione alimentare aumentando il risentimento della popolazione araba verso l'elemento ebraico. A Gerusalemme ed a Tel Aviv sono avvenuti violenti tumulti davanti a diversi negozi.

Un messaggio di Churchill sulla possibilità di incursioni aeree

Berna, 19 ottobre.

(S.). Churchill in un messaggio che è stato letto durante una riunione di membri della difesa passiva a Wembley ha richiamato l'attenzione sulla possibilità di violente incursioni aeree tedesche. «Noi non possiamo sapere con certezza — dice il messaggio — il grado di violenza che i tedeschi potranno apportare nei loro attacchi. Può darsi che essi siano però abbastanza violenti e minacciosi per richiedere che la difesa passiva faccia uso di tutti i mezzi che possiede». Il messaggio termina invitando tutti ad essere pronti.

L'eco in Svizzera

Berna, 19 ottobre.

Tutta la stampa ha segnalato con rilievo le informazioni sul vasto provvedimento di amnistia e condono emanato in Italia. Le *Basler Nachrichten* hanno pubblicato un ampio riassunto rilevandone la grande importanza.

3ª DEL CAMPIONATO DI CALCIO

Il Torino ottiene la prima clamorosa vittoria

Il Livorno solo al comando a pieno punteggio - Il Milano pareggia a Roma

I RISULTATI

A Firenze: Fiorentina-Vicenza 4-2.
A Roma: Roma-Milano 1-1.
A Genova: Genova-Venezia 5-1.
A Torino: Torino-Juventus 5-2.
A Livorno: Livorno-Liguria 3-1.
A Milano: Ambrosiana-Atalanta 1-0.
A Bari: Bari-Lazio 2-1.
A Trieste: Triestina-Bologna 0-0.

Triestina 0 - Bologna 0

Ricati; Ballarin, Semlitsch; Bancilin, Pasinati, Barlin; Tomasini, Dall'Igna, Cergnul, Marchini, Vezzani. — Ferrari; Pagnini, Rivi; Marchese, Andreolo, Malago; Biavati, Maioli, Perlasca, Bertoli, Reguzzoni.

Cattiv. - Spett. 8500. - Inc. 55.000.

TRIESTE. — Partita molto dura, nella quale è prevalso il sistema della stretta controllo fra uomo e uomo, determinando dalla intensità, da anzio in parti, di annullare al massimo il controllo del diretto avversario. Fin richiesta dalla Triestina, la squadra del Bologna ha saputo meglio sfruttare questo genere di gara e Biavati ha avuto pertanto molte occasioni. Al 12', su tiro di Marchese, il portiere triestino si è salvato nella prima occasione pericolosa alla quale è seguita, specie nella ripresa, una serie spettacolare di tiri di Biavati, Fardi e Maioli. La Triestina ha, dal canto suo, avuto parecchie occasioni per passare in vantaggio ma Dall'Igna ha mancato per primo una facile occasione verso il 30° del primo tempo; imitato per due tre volte da Tagliasacchi nella ripresa.

Livorno 3 - Liguria 1

Andreolli; Del Bianco, Lovagnini; Rosi, Capocchini, Eldarich, Pinna, Bias, Baccio, Minelli, Degano. — Venturini; Tabor, Faroni; Turlando, Pisano, Sandroni; Morini, Turconi, Benedetti, Silvestrelli, D'Alessio.

Bari. - Spett. 15.000 circa.

LIVORNO. — La gara, conosciuta il netto valore, ha lasciato il pubblico insoddisfatto. I tre punti segnati dai livornesi non avevano, in alcuno dei casi, il crisma della potenza, del logico finale di un'azione ben congegnata e realizzata. Tre errori di Venturini su tre uscite senza criterio. Quel poco che il Livorno ha fatto, lo ha fatto durante il primo tempo, nella ripresa, pago del vistoso vantaggio, ha subito l'iniziativa terribilmente confusa dei liguri.

La partita si inizia veloce nei due campi; nei primi minuti all'11' e al 14', Andreoli si esibisce in due belle parate su tiri di Benedetti e Silvestrelli. Al 20' il Livorno segna: lungo di Pinna che converge verso il centro e Gra: Faroni respinge corto mentre Venturini non fa in tempo a uscire che infila a porta vuota. Al 36' la più bella azione livornese non viene normata da successo per un soffio. Al 42' seconda rete amaranto: passaggio di Degano a Rosi che evita l'uscita di Venturini e manda la palla a Pinna il quale la spinge in rete. Nella ripresa, al 6', Gra: infila la porta di Venturini. Al 17', su rigore, Silvestrelli segna per i liguri.

Ambrosiana 1 - Atalanta 0

Ceresoli; Novelli, Foni-Montagnini; Battaglia, Olmi, Milanesi; Boz, Demaria, Baldini, Cassani, Reinardi. — Lanfranconi; Masetti, Gilardoni; Tabanelli, Lamanna, Cerutti; Zanetti (Gambetti), Cassetti, Gabetti (Gambetti), Gabetti (Gb).

Mezza. - Spett. 90.000.

MILANO. — Gioco tecnicamente migliore con qualche sprazzo di virtuosismi individuali fra due squadre tenaci e combattive, ma troppo rabbiose. L'Ambrosiana ha prevalso nel primo tempo, segnando al 28' con Reinardi in una mischia accesa da un centro di Bo. L'Atalanta nella ripresa ha attaccato di più dopo aver rimaneggiato la prima linea [illegible] dei migliori minuti anche Schiavi, senza per altro riuscire a scalfire il passaggio.

La due [illegible] occasioni di rete si sono avute presentate all'Ambrosiana nel finale dell'incontro, allorchè Baldini è stato atterrato in area di rigore e poi lanti Baldini e Bo si sono scambiati a vicenda su un centro di Reinardi. Poco prima un tiro di Cassani era stato deviato a fondo da Cairo.

Fiorentina 4 - Vicenza 2

Griffanti; Sentimenti, Furiani; Valcareggi, Arcangeli, Poggi; Ponzo, Michelini, Bellano, Gei, Beppi. — Romano; Greatti, Bini; Campana, Scaglia-Illana, Atzori; Degani, Della Pupa, Quarantina, Rossi, Colussi.

Deliberio. - Spett. 9000. - Inc. 14.000.

FIRENZE. — La Fiorentina nel primo tempo ha subito la superiorità avversaria e i vicentini in 34 minuti hanno segnato con Colussi al 7' e con Quarantina al 34'. Successivamente si accorciano la distanza al 54' con Michelini, i fiorentini si sono ripresi e hanno dominato nel secondo tempo. La porta vicentina ha subito un assedio durante per 35 minuti, ma non è stata violata grazie all'assetto difesa. Prima e poi passato al centro, sostituito subito dopo da Gei, mentre Bellano ha assunto il ruolo di ala e Ponzo quello di interno sinistro. Le cose allora sono andate meglio. Penso ha segnato il pareggio al 22' su angolo e al 33' Gei ha ottenuto il punto del vantaggio mentre Michelini marcava ancora al 44'.

Genova - Venezia 5-1

Lo squadrone rossoblu in splendide condizioni

Fioravanti; Tortora, Di Gennaro; Arienti, Puppo, Rigatelli; Alberti, Manfredini, Parlato, Petroni, Lindi. — Sala; Marchi, [illegible]ni; Gusta, Alfano, Andrighetto; Neri, Trevisan, Lupino, Bertoni, Conti.

Spettatori. - Spett. 15.000. - Inc. 121.168.

GENOVA. — Partita vivacissima per merito di entrambe le squadre. Il Genova ha dato una prova di salute e di forza quale non si ricordava ormai da anni; la formazione rossoblu, registrata anche nella mediana due buoni a lodi ne ora stata il punto debole, pur ha potuto subito debellare il Venezia (partito con lo svantaggio di una autorete); ma quando ha preso il via nella ripresa, in cinque minuti ha fatto ammenire al pubblico le proporzioni nelle quali doveva poi restare finale. La prima linea ha avuto un giuoco addirittura travolgente, specialmente per merito di Bertoni, Conti e Neri. Il Venezia ha sempre reagito, ma se i soci reparti arretrati poi o meno tenuto, la prima linea, capace di sviluppare magnifici temi a metà campo, è sempre mancata in area di rigore per l'inefficienza delle ali.

La partita è stata caratterizzata dall'abbondante marcatura di entrambi non tra. Al Genova è stato per di più annullato al 29' della ripresa un gol di Lupino. Il punteggio avrebbe potuto essere anche più grave per il Venezia se Fioravanti non avesse effettuato tutta una serie di splendide [illegible], l'unione a tal in campo veneziano sono da ricordare Puppo e Parlato.

Al 1' Bertoni supera diversi avversari e porge a Conti il cui mentro balla sul piede di Di Gennaro e schiaccia in rete. Al 30' Bertoni lancia Lupino che va in rete da solo. Nella ripresa Lindi va a [illegible] Arienti passa intanto [illegible] e Manfredini ale similare. All'11' Conti segna un passaggio di Neri. Al 14' Trevisan imbecca Neri il cui bolide viene deviato da Fioravanti: la palla nel effetto balla contro Conti, schizza su Lindi e finisce in rete. Al 17' Conti, lanciato da Lupino, segna con un bolide da metà campo. Esaltata dal Venezia; due superbe parate di Sala e al 20', su [illegible] di Alberti, azzurrato di Genio.

Bari 2 - Lazio 1

Costagliola; Simonetti, De Boni; Giannarco, Mancini, Moretti; Menditti, Orlando, Trevisan, Milli, Fabbri. — Gradella; Remagnoli, Monza; Furio, Ramella, Ferri; Koenig, Pino, Piola, Pinelli, Puccinelli.

Cornedi. - Spett. 12.000. - Inc. 30.000.

BARI. — Il Bari, opponendo la propria tegola alla migliore [illegible] dell'avversario dopo sette minuti di gioco è andato in vantaggio con un lungo pallone di Fabbri che Menditti ha ripreso di testa in rete. Lo scarso pubblico ha spento le clamide degli azzurri i quali continuano di ritardi nel secondo tempo. Infatti nei primi minuti su calcio di rigore Koenig pareggia per la Lazio; ma il Bari non si smonta e con una serrata contrattacca al 17' su azione Menditti-Trevisan segna il gol della vittoria con Fabbri. Ogni altro sforzo della Lazio è vano. Due pali per il Bari, uno per la Lazio; un palo per parte.

La Serie C

GIRONE B: *Varesino-Vigevano 0-0; Rodanelli-*Abbiategrasso 3-1; *Pavia-Saronni 3-0; *Gallaratese-Vis 3-0; *Legnano-Pirelli 4-0; Varese-Sperta 9-0. Ha riposato Domodossola.

GIRONE E: *Ciano-Adria 10-0; *Casale-Biellese 3-0; *Settimese-Cinzano 3-0; *Asti-Ivrea 3-1; *Acqui-Vercelli 1-1.

Livorno - Juventus 5-2

In una spettacolosa cornice di folla, granata e bianconeri lottano accanitamente - "Sistema,, contro "sistema,, - Vana prevalenza juventina e risolutive puntate dell'attacco granata

TORINO: Cavalli; Ossiano, Ferrini; Gallea, Elena, Grezar; Menti, Loik, Gabetto, Mazzola, Ferraris.

JUVENTUS: Sentimenti IV; Foni, Varglien II; Depetrini, Parola, Locatelli; Rellini, Mezza, Luahta, Sentimenti III, Ventimiglia.

Barlassina. Spettatori 25.000. Incasso 360.000.

Un pomeriggio più estivo che autunnale. Cielo sereno, mite caldo, terreno in ottime condizioni. Ed attorno al campo, sul vasto anello di cemento, una cornice imponente di folla.

Del giuoco in genere, non della tecnica. Ché, in sé, la partita, vivace, veloce, interessante quanto si vuole, non è proprio stata un capolavoro stilistico. Come spettacolo tecnico non è riuscita a produrre gran che. Dall'urto fra la due rivali torinesi è scaturito un bel combattimento, questo sì. L'antagonismo fra granata e bianconeri è vivo ed acuto, quant'anno come sempre, ed esso è riuscito a risvegliare un Torino che sonnecchiava parecchio. E' stato, questo ritrovamento di se stesso da parte della squadra che giuocava fuori casa — un mezzo-ritrovamento, sarebbe più preciso dire — il fatto più interessante della giornata, e quello che ha dato il tono ad un po' tutto l'incontro.

Intendiamoci, la Juventus ha dominato a lungo, ha mantenuto il giuoco per cinca i due terzi del tempo nella metà campo avversaria. Ma non ha combinato nulla, assolutamente nulla. Dominio già sterile ed inconcludente, raramente fu visto. Dei due punti segnati, il secondo, casuto proprio al momento finale, è stato frutto di un «rigore» del tipo «consolazione». Ed il primo balzò fuori da un pallone sfuggito alla presa del portiere del Torino, ma derivò dalla unica azione d'attacco veramente encomiabile che sia stata inscenata dagli avanti della Juventus in tutti i novanta minuti di giuoco. Anche nei periodi di più nutrito attacco bianconero, non si ebbe l'impressione che la forza potesse [illegible] in punteggio. La Juventus attaccava, ma l'attenzione era attratta dal come il Torino faceva fronte all'offensiva e dal come reagiva.

Come fronteggiava l'offensiva avversaria, il Torino. Con un'arma che assomigliava molto da vicino al «sistema». «Sistema» contro «sistema». «Sistema» improvvisato, rabberciato, adottato a causa di circostanze, e per la circostanza. Dall'incontro fra due campioni che lo praticano imperfettamente, il giuoco, nel senso tecnico, ha fatto le spese, ha preso una altitudine nulla schiena. Si distruggeva in qua, si distruggeva di là. Se la difesa bianconera è riuscita nel suo compito di guastatore molto meno della difesa granata, gli è perchè diverso è il valore dei due settori d'attacco che dovevano lasciarsi demolire. Quello della Juventus è tenue, evanescente, inconcludente: a parte qualche sprazzo personale di Luahta, svaniscono sotto gli occhi mentre lo si esamina. Quello del Torino non fa cavora quanto dovrebbe fare — ben lontano — ma ha sostanza, ha contenuto intrinseco, ha capacità e possibilità: è bastato che i suoi componenti corressero un po' e si dessero un po' d'attorno, perchè il risultato prendesse la forma che ha preso e perchè la difesa che teoricamente doveva essere infrangibile, crollasse. La differenza è un po' tutta lì.

La Juventus ebbe per prima la possibilità di premere sull'avversario, il Torino ebbe la prima e la seconda occasione di segnare. Menti, da posizione simile a quella da cui doveva toccare il successo più tardi, sparava sopra il palo; Ferraris, poco dopo, lo imitava sparando più alta ancora. Poi veniva una interruzione inattesa: l'arbitro chiamava Foni, e, come capitano, lo invitava a mandare fuori del campo Borel, che, malgrado ogni diffida, carezzava dall'inizio abusivamente le funzioni di allenatore sulla linea del campo. E subito dopo, come per far dimenticare la piccineria e la irregolarità, l'interruzione rituale e solenne.

Il Torino ha segnato al 24° su Angolo sulla destra tirato magistralmente da Menti. Testa di Ferraris che interviene di precisione, e palla in rete [illegible] che il portiere abbia potuto muoversi. Cinque minuti più tardi un nuovo punto granata, di manovra questo. Gabetto va a finire sulla destra ed allunga davanti a sè, e Loik, e Loik, a sua volta, allunga a Menti. La difesa è tagliata fuori, e Menti spara di precisione, basso, nell'angolo lontano e segna.

Alla ripresa, al 18', su azione inscenata da Mazzola, Ferraris spara forte e colpisce il palo: Menti sopraggiunge, coglie il rimbalzo, prende la mira e segna a mezza altezza. Alla mezz'ora una piccola grapnuola di reti. Luahta, premuto da due avversari, spara basso, Cavalli si tuffa, para, ma non può eseguire la presa: Rellini giunge in corsa ed infila la rete, prima che il portiere si possa alzare. Non passa un minuto, ed il distacco è ristabilito: Loik, caricato e fatto oggetto di uno sgambetto, tira diritto, mira giusto e mette la palla nell'angolo della rete dove il portiere non può arrivare. Qualche minuto più tardi, Mazzola ripete la prodezza del compagno, s'infrufola e segna anche lui con un tiro basso nell'angolo. Scade il tempo regolamentare, viene il supplemento, Luahta avanza, viene caricato in area, cade. L'arbitro addita al segno del rigore. Sentimenti III segna. Il fischio dell'arbitro sanziona il punto e chiude contemporaneamente la contesa. Totale cinque a due. Fra tutti quanti paiono in rete, un gran premere della Juventus, un gran premere che ha finito per essere la cosa meno importante di tutto l'incontro. Parate di Cavalli: quasi tutte su tiri da lontano; interventi di Cavalli, parecchi su accordi coi torsini, e parecchi altri, su mancati accordi con essi — e qui gli attaccanti juventini hanno peccato d'ingenuità a non approfittarne.

Individualmente, il miglior comportamento da parte juventina è stato di Depetrini e di Locatelli come mole di lavoro, di Foni e di Luahta come intelligenza di giuoco. Mezza non s'è visto, come era logico, dopo una preparazione di tre giorni, per un uomo nelle sue condizioni. Da parte granata, passo lungo in avanti per tutto; l'attacco come velocità, fiato impegno. Dovrebbe essere la spinta morale che mancava. Specialmente per Mazzola, il migliore fra gli avanti. A posto Grezar. Buon difensore Elena. Potente ed energico negli interventi Gabetto, che aveva l'impressione che la sforzo potesse [illegible] in punteggio. La Juventus attaccava, ma l'attenzione era attratta dal come il Torino faceva fronte all'offensiva e dal come reagiva.

Come fronteggiava l'offensiva avversaria, il Torino. Con un'arma che assomigliava molto da vicino al «sistema». «Sistema» contro «sistema». «Sistema» improvvisato, rabberciato, adottato a causa di circostanze, e per la circostanza. Dall'incontro fra due campioni che lo praticano imperfettamente, il giuoco, nel senso tecnico, ha fatto le spese, ha preso una altitudine nulla schiena. Si distruggeva in qua, si distruggeva di là. Se la difesa bianconera è riuscita nel suo compito di guastatore molto meno della difesa granata, gli è perchè diverso è il valore dei due settori d'attacco che dovevano lasciarsi demolire. Quello della Juventus è tenue, evanescente, inconcludente: a parte qualche sprazzo personale di Luahta, svaniscono sotto gli occhi mentre lo si esamina. Quello del Torino non fa cavora quanto dovrebbe fare — ben lontano — ma ha sostanza, ha contenuto intrinseco, ha capacità e possibilità: è bastato che i suoi componenti corressero un po' e si dessero un po' d'attorno, perchè il risultato prendesse la forma che ha preso e perchè la difesa che teoricamente doveva essere infrangibile, crollasse. La differenza è un po' tutta lì.

Vittorio Pozzo

Roma - Milano 1-1

La squadra campione è mancata all'attacco

Masetti; Brunella, Acerbi; Donati, Marzeo, Bonomi; Bersani, Cappellini, Amadei, Busula, Panili. — Rossetti; Broglianti, Zetti; Antonini, Galli, Galimberti, Delmestrino, Morselli, Cappello, Cortelli, Rosellini.

Arbitro. - Spett. 25.000. - Inc. 100.000.

ROMA. — Risultato giusto di una partita che ha avuto tani interessanti e altre tante di scadente tecnica. Allorchè subito il Milano (assenze di Boffi e di Taddeschini, sostituiti da Morselli e da Galli) e al 12' i rossoneri andavano in vantaggio. Azione della [illegible] Cappello, con ottima personalissima. Reazione della Roma — che perde subito Bernardi al 16' in parziale i compiani. L'azione ha origine da un calcio di punizione contro di Milano battuto da Arcari e ripreso dal «mirro» dei giocatori rosso-neri; meravigliosa mischia e passaggio di Cocchi a Panili, che segna con un tiro fortissimo.

Nella ripresa Bernardi non può riprendere il suo posto e i giuoci tende ad appesantirsi. Bertolini apporta a intervistare energicamente, cercando l'incontro più diretto con [illegible] ma [illegible] tranquillo, senza che il [illegible] raggio subisca variazioni. Al 25' Cappellini (che ci una tariffa a misura sovrabbonda ai danni di Galimberti) è sopito dal campo.

Il Milano ha destato eccellente impressione soprattutto per l'ottimo comportamento dei giovani centro-mediano Gelio panchè per il gioco brillante di Cappello al comando del quintetto di punta. La Roma ha giocato una solita partita spenta nella linea attaccante, della quale il migliore è stato Panili. Fra i compiani si è salvato il portiere titolare.

Risultati vari

MERANO — Riunione all'ippodromo di Maia: Criterium Meranese (L. 37.000; m. 1250): 1. Penelope (60, V. Celli) soud. Forno; 2. Raglione; 3. Martucci. Dist. ½ l., 1 l.; 2 l. - Premio Principe di Piemonte (L. 55.000; metri 2800): 1. Fior di Biancospino (56,5, R. Pacifici) razza Bellafiora; 2. Diamilla; 3. Oraconia. Dist. 1 l.; 1 l., 1 l. e ½. - Premio U.N.I.R.E. (L. 50.000; m. 4700): 1. Ricciara (55, A. Rimedi) prod. Ugrinsewski; 2. Trifoglio; 3. Profanilla. Dist. 4 l.; 3 l.; 4 l. - Le altre corse sono state vinte da Carreto, Merlino, Alexandra, Lanfranco, Con la riunione di ieri si è chiuso l'ippodromo di Maia per riaprirsi dopo la conclusione della guerra.

FIRENZE — Riunione di lotta (dilettanti): Lotta greco-romana: Galli; Lavacca (Roma) b. Galli (Firenze) per punto schiacciato in 13'6" - Medi: Bragaglia (Pi.) b. Mercuri (Ro.) al p. - Piuma: Marietti (Fo.) b. Stevoni (Ro.) al p.; Gandolfo (Go.) b. Recchiardi (Mi.) al p. - Lotta libera: Livorsi (Firenze) b. Sisa (Fo.) al p. - Lotta Kapponesa: Scalisi (Livorno) b. Mazzo (Ravenna) al p. - Lotta greco-romana (professionisti): Medi: Castagno (Pi.) b. Roncati (Verona) in 6'50" per punto schiacciato - Pesate campionato italiano: Medi: Sabbadini (Fo.) b. Zennaro (Mestre) in 1'36" per rovesciata - Lotta libera (finale): Medi: Albertini (To.) b. Cazzoli (Mi.) per squalifica - Massimi: Irrinseltzo (Germania) b. Cipollini (Mi.) per ritiro giustificato; Caracca (Seppiale) b. Fusero (To.) in 12'58" per imbarcata.

TORINO — Trofeo S.I.P. di atletica femminile (gare II e III serie): Peso: 1. Trebbi (Ducati) 11.46; 2. Lazzarini - Giavellotto: 1. Amerlio (V. D.) 32,06; 2. Bensi - Lungo: 1. Colombo (Filotecnica) 4,91; 2. Spada - M. 200: 1. Camporese (Reyer) 27"4; 2. Fantoni - M. 100: 1. Bressanello (Reyer) 15"; 2. Facchini - M. 800: 1. Festa (Dlp) 2'24"8; 2. Tonani - M. 80 ost.: 1. Bertotti (V. D.) 12"2; 2. Marzani - Staffetta 4x100: 1. Vecchi Unica, 52"; 2 Reyer - Disco: 1. Lazzarini 35,61; 2. Morselli - Alto: 1. Almerighi (Ind Torino) 1,46; Ramella - Classifica per il Trofeo: 1. Vecchi Unica, p. 35; 2. Reyer; 3. Diana.

ROMA — Doppio Giro del due «Lungo Tevere» (marcia su strada Km. 50): 1. Guglielmi (Bentagodi, Verona) in ore 4,39'48", media oraria Km. 10,900; 2. Croia, 4,59'24"; 3. Putilli; 4. Malaspina.

FIRENZE — Giro podistico a staffetta (Km. 123): 1. Dop. Berta (Firenze) in 38'16"4/10, 2. S. A. Sassi (Morgarano) 38'48"; 3. V. F. Napoli.

BOGLIANI — II Coppa della Langa (dil. I e II serie all.) Km. 80: 1. Trinchero Carlo (S. C. Vigor) ore 2,30"; 2. Beltramo B. (Ausonia) a ruota; 3. Pecini (Urati); 4. Zanotti (Lazzati); 5. Massia (Vigor); 6. Zanni (Gli Pinerolo) tutti con lo stesso tempo. La Coppa è stata assegnata alla S. C. Vigor.

ROMA — Coppa Alessandra Parisi (ciclismo, Km. 105): 1. Rosati Spartaco (S. S. Lazio) ore 2,33'3", media Km. 39,860; 2. Ceolin (A. S. Roma) a 04"; 3. De Paolis

CREMA — Riunione al velodromo: Velocità dil.: 1. Degli Innocenti; 2. Bandiera - Indiv. allievi: 1. Bandiera; 2. Muscochi - Mezzofondo: 1. Battesini, 50'3"; 2. Guerra, 50'9"; 3. Mutti; 4. Marini.

SAVONA — Coppa Faino (dil. ed allievi) e allievi: 1. Bassino (Dop. Maggiani, Torino) Km. 80 in ore 2,35', media Km. 33; 2. Milani (D. F. Verona) a 4"; 3. Biasa; 4. Corsi; 5. Rossello.

APUANIA — Coppa Falsarole: 1. Bartl (II cat., Pontecchi di Firenze), 120 Km. in ore 3,22'45", media Km. 36,450; 2. Dorcini (ind., Dop. Vetreria Pisa) a 1'35"; 3. Monti (II cat. Dop. Vetreria Empoli) a 3'; 4. Tucci (ind., Dop. Ferr. Firenze); 5. Manicardi. Coppa Federale alla Pontecchi; Coppa Cani all'Arsenale La Spezia.

NOTIZIARIO

Nella riunione pugilistica svoltasi allo Stadio del Partito, il peso piuma romano Cocchi ha battuto il pari peso, pure di Roma, Frontalonzi, ai punti, in sei riprese

Nella riunione tenuta ieri a Firenze dalla F.I.A.P. è stato deliberato di istituire i campionati di lotta greco-romana.

Ai campionato di rugby, categoria A, sono state ammesse le seguenti squadre: A. R. Milano, A. R. Padova, Guf Milano, Guf Napoli, Guf Parma, Guf Pavia, Guf Torino, Guf Governatorato di Roma e Pol. Bastiani Genova. Il campionato avrà inizio l'8 novembre.

La F.I.D.A.L. comunica che con il 25 corrente ha termine l'attività su pista ed nazionale che sociale e provinciale per tutte le serie. Eventuali proroghe possono essere accordate solo fino all'8 nov. Con il 15 novembre ha pure termine l'attività delle gare su strada di corsa e marcia nazionale, sociale e provinciale. L'inizio dell'attività della [illegible] campestre è fissato per il 1.o gennaio.

La F.I.D.A.L. comunica che il campionato nazionale assoluto di corsa a sleppi metri tremila è stato riviato al giorno 8 novembre. La gara avrà il suo svolgimento a Parma.

La serata pugilistica italo-spagnola, annunciata per i giorni 20 e 25 corr. — alle quali parteciperanno i campioni d'Europa Medina e Bonduvelli, i campioni d'Italia Proietti e Peiro — sono state rinviate. Esse saranno luogo probabilmente nei giorni 4 a Madrid e 10 a Barcellona, i matri campioni avranno a fianco volta come padrini Paulino Uzcudun e Ignazio Ara.

La fondazione del Corpo di polizia

celebrata nel suo XVII annuale

Inaugurazione del Sacrario dei funzionari e agenti caduti per la Patria

Roma, 19 ottobre.

La ricorrenza del 17° annuale della fondazione del Corpo di polizia è stata celebrata presso tutte le Questure del Regno con rito semplice e austero. I funzionari e gli agenti, riuniti presso le singole Questure hanno elevato il loro devoto pensiero al Re Imperatore e al Duce al quale la polizia italiana deve il suo rinnovamento e il suo potenziamento, ed hanno rivolto un cameratesco saluto alle gloriose forze armate che combattono su tutti i fronti per la grandezza della Patria. Hanno quindi inviato un reverente e commosso pensiero ai numerosi camerati del Corpo di polizia caduti in azione di guerra ed in servizio, vittime del dovere, alla memoria dei quali è stato inaugurato il Sacrario presso la scuola tecnica di polizia in Roma. Hanno infine riaffermato la loro fervente fede fascista e la loro incrollabile fiducia nella vittoria finale.

A Roma, il Sottosegretario di Stato per l'interno ha inaugurato nella Scuola tecnica di polizia il Sacrario dedicato ai funzionari ed agenti di P. S. immolatisi per la grandezza della Patria e per l'adempimento del loro dovere. Ha benedetto il tempio l'ordinario militare mons. Arcivescovo Bartolomasi, mentre l'Ecc. Buffarini ha acceso la lampada votiva perenne del Sacrario stesso.

Al termine della inaugurazione del Sacrario gli allievi di P. S. del 29° corso, cui ha partecipato un reparto allievi croato, che ha seguito tutte le istruzioni del corso stesso, hanno prestato giuramento di rito, sfilando poi impeccabilmente a passo romano di parata.

Tra i numerosi Caduti della polizia, i cui nomi sono eternati in diciotto grandi lapidi murali, si contano fino ad oggi una Medaglia d'oro e moltissime d'argento e di bronzo al Valore militare, e fra queste quelle concesse ai Caduti del battaglione motociclistico che di recente ha operato alle dipendenze di reparti dell'esercito.

L'arrivo a Roma di un gruppo di connazionali

reduci dal Brasile

Roma, 19 ottobre.

Sono giunti a Roma, con treni speciali provenienti da Lisbona, l'ambasciatore Ugo Sola e i funzionari della R. Rappresentanza a Rio, nonchè due numerosi gruppi di connazionali residenti in Brasile.

Molta gente si era raccolta sotto la grande pensilina della stazione ad attenderli e quando il treno è entrato in stazione grida di saluto si sono levate dalla folla.

Dai finestrini i nuovi arrivati rispondevano alle acceglienze, poi hanno abbracciato gli amici, i congiunti, i conoscenti e hanno scambiato rapide impressioni e ricordi di viaggio. A riceverli c'erano anche alcuni funzionari del Ministero degli Esteri ed un gruppo di dirigenti della Lotl, venuti a incontrare i colleghi giunti dal Brasile.

Usciti sul piazzale Adolfo Hitler i connazionali sono saliti su numerosi torpedoni che li hanno accompagnati nei vari alberghi, ove saranno ospiti durante la loro permanenza a Roma.

Delle vicende brasiliane e del trattamento loro fatto laggiù essi preferiscono, almeno in questo momento, non parlare. Ma il loro silenzio è più eloquente di ogni parola. Ci dicono volentieri delle peripezie del viaggio, delle cordiali cordialissime premure di cui sono stati oggetto da parte delle nostre autorità, della loro gioia di ritrovarsi in Italia e dell'ammirazione per le grandi realizzazioni del Regime che hanno trasformato non solo lo spirito ma il volto della Nazione.

«I piroscafi — dice uno di loro — che il Brasile aveva assegnato alla collettività italiana e a quella germanica per rimpatriare erano cinque, senonchè al fatto pratico uno di questi non ha potuto fin da principio prendere il mare perchè nell'impossibilità di navigare; ed un altro si è dovuto disarmare a seguito di un terzo era affitto (la tanto avarie ed è dovuto rientrare in bacino. I trasporti brasiliani si sono ridotti a due navi: ciò spiega perchè la massa dei rimpatriandi si è dovuta dividere a scaglioni utilizzando i due piroscafi ogni volta che essi facevano ritorno a Lisbona. Il tragitto marittimo è durato 24 giorni senza incidenti di particolare rilievo».

Oggi alla Radio

PROGRAMMA «A» (*Onde metri 961,5 - 582,3 - 368,6 - 499,8 - 380,9*). - Ore 13,20: Dischi - 14,10: Le prime cinematografiche - 14,20: Orchestra - 17,35: Concerto - 20,45: «Le tre sorelle», quattro atti di Antonio Cecov - 22-23,30: Orchestra della canzone.

PROGRAMMA «B» (*Onde metri 991,1 - 536,2 - 345,5 - 491,8 - 350,7*). - Ore 12,15: Orchestra - 14,15: Musiche - 20,45: Concerto - 22,35: Nuova orchestra melodica - 22-23,30: Musica varia.

MEMENTO

Mercoledì 21 ottobre, ore 9, nella chiesa Parrocchiale della Crocetta verrà celebrato il funerale anniversario in suffragio della compianta **MARIA FILIPELLO MAROLA**. La famiglia ringrazia quanti si uniranno nel ricordo e nella preghiera. 30578

FISARMONICHE
BONTEMPI UBALDO
La migliore
La più economica
La più perfetta
VENDITA RATEALE
INSEGNAMENTO GRATUITO
NEGOZIO DI FIDUCIA
SAIR VIA XX SETTEMBRE 3

Estratto istanza dichiarazione morte presunta

Il Tribunale di Torino con provvedimento 10 settembre 1942, emesso su istanza di Bima Laura in Varello e diretta a ottenere la dichiarazione di morte presunta del genitore Bima Pietro nato a Montecarlo nel 82, già residente a Favria, ha ordinato le pubblicazioni di legge con invito a chiunque abbia notizie dello scomparso farle pervenire al detto Tribunale entro sei mesi dall'ultima pubblicazione.

Torino, 3 ottobre 1942.

Avv. Severo Morgando

I doveri delle madri

Ogni madre ha il dovere di impiegare tutto il suo tempo come tutte le sue intelligenti energie a profitto dei figli; anche le letture materne devono ispirarsi a questo proposito. Ed ecco perchè la lettura più adatta è la Rivista «Mamme e Bimbi», alle madri dedicata per l'allevamento fisico e spirituale della prole.

Prezzo di vendita Lire 1,40 - Prezzo d'abbonamento Lire 18.—

INFORMITALIA
ISTITUTO NAZIONALE INFORMAZIONI
VIA P. DIEPENHAM 14 - TORINO - TELEFONO 51024

Novellino

Malbrucco E una volta, si dice, bisognerà pur fare zazzera e coppino a quelli fuori di casa nostra, e allora si racconterà del Duca di Malbrucco anglicagno, che poi sarebbe, per risalire all'insù nei ceppi di famiglia, l'antiavolo di questo Ciurcillo nostro col quale oggi si combatte aria mare terra: un avaro che l'avarizia gli passava nella cruna d'ago della moglie tant'era sottile e torcigna. Basta, un giorno un uomo della campagna, tanto vanesio d'onori quant'era zeppo di piastre, gli va dinanzi e gli fa: Monsignore, se me lo date un posto alla corte di San Giacomo ch'io possa distinguermi dai villani e portar cappa e spada a Palazzo, queste non mille ghinee di buon conio e l'anima santa e pura di mio padre vi dico se io ne farò motto a persona viva. Rispose Malbrucco: — Dammece duemila, e raccontale a chi ti talenta.

Sentinella scozzese E sentì quello che arrivò una volta a una sentinella scozzese che il sergente la mise a fazione e gli disse: — Bada che non passi anima da questo capo di ponte o sei morto. La sentinella su e giù si mise a scalettare in sottana come una quaglia da una spalletta all'altra, e annusava l'aria come un segugio di buona punta, e aguzzava gli occhi come il basilisco africano, e rotolava la testa qua e là sopra sotto come un palèo. Ma sul ponte passavano a talento cristiani e turchi, militari e borghesi, scibole e mazze, scarpette e stivali a trumba come se il sergente invece che far da Cerbero gli avesse detto di far da cerimoniere. — O questo è il rispetto della consegna! —, scappò il sergente quando vide sul ponte il gran viavai. E la fazione scozzese: — Ma non m'avete detto ch'avessi a badar nemmeno un'anima passasse! Io v'assicuro che tutti quelli che son passati son fatti d'ossa dure e di libbra di carne e son più vivi di noi, e che per annusare e puntare ch'abbia fatto, d'anima nemmeno l'odore.

L'armatore di Portsmouth — E l'armatore di Portsmouth che cercava facchini e baiulari al suo servizio! Non ci resisteva nessuno, tant'era taccagno e scritto e bigotto per l'amor di Dio e ogni volta di mese era costretto a mandare il bando per la terra che diceva: Chi vuol locarsi a lavoro, baiulario o facchino e gente d'altre fatiche, che sappia portar valige col timor del Signore e regger pesi colla santa fede di Cristo, si driazi subito in Portsmouth all'indirizzo di questo bando, che gli saranno dati paga ceci bauli e buoni consigli per osservare la nostra santa religione.

La vedova di Lancaster E c'era a Lancaster di Inghilterra una vedova, che l'aver perso marito da otto settimane, dopo dieci mesi di paralitico e paralitico tutto, non le aveva mortificato il ruzzo, anzi, più acceso di prima, tanto che, nel timore di far troppi peccati di fortuna, si scelse a nuovo sposo un bel trivellone dei suoi tenimenti, alto e di cuore aposto. Di che fu poi sempre lodata dai puritani dei paesi suoi. Ma non dal pastore, che quando vennero gli sposi a stringersi davanti a Dio, non si trattenne dal dirle: — La mia vedova, e potevate almeno aspettare l'anno di pietà pei trapassati prima di rimettervi a rozzare sul prato! — Ma quella, che s'era già fatta i conti in punta di dita, rispose pronta: — E che, padre pastore, non mi volete contare i dieci mesi di paralisi?

Il locatario di Dover Questo è l'altro bando del locatario di Dover, che la fortuna gli mandò morto un fratello anziano nell'Ohio d'America e tutte le terre e miniere passarono a lui, che intanto nella città dell'Isola s'era fatto di suo un campicello ben coltivato che gli rendeva agia e vita. Mise costui un bando di locazione, casa e orto, e attese le visite d'acquisto. Ma quando vennero alcuni compratori ch'egli guidava pel campo, vidaro costoro topi e sorche dovunque, che d'un'aiuola liscia e pettinata avevan fatto brughiera e cespo e così si disponevano a fare di tutto il resto del campo. — O questa! — dissero. — E che gusto ci avete to a far patire tante fatiche vostre! E' un inganno a chi compra, no! — Bravi! — rispose il locatario — E voi non venivato coll'inganno a far vostro coi quattrini che avete rubato tanto lavoro che nessuno m'ha dato in prestito! Io vi rimetto il campo come l'ho trovato quando lo presi, e lavoratevelo a sudore, che è questa la giustizia di Dio.

Roberto Bartolozzi

DIZIONARIO

Testa a distanza Entro al Giardino Zoologico di Roma. Non mi sento di dire io Zoo. Questi brachilogismi da civiltà meccanica hanno finito per comporre una specie di linguaggio nuovo, stradale e di sonorità onomatopeica accanto al francese, accanto al tedesco e, mi dicono, accanto al russo, ma poco si affanno con l'indole dell'italiano, che ha bisogno per rifulgere dell'intera sua forma e mal sopporta le mutilazioni, anche se fatte in nome della vita rapida e febbrile: a dire « cine », « foto » e simili, si fa sempre una figura un po' ridicola e da *gagarelli*. (Sono sgradevole di usare anch'io questo orribile termine messo in giro dai giornali umoristici, ma esso tuttavia dà l'immagine precisa e insostituibile del personaggio di cui volevo parlare). Il Giardino Zoologico di Roma dà l'immagine perfetta del paradiso terrestre. Di sopra un folto di alberi bassotti, vedo il collo della giraffa dilungarsi e portare qua e là la testa piccolissima, tra le foglie di un albero più alto: più degno della statura di lei. Sabato era uno schiattone. Il mio diluvio è stato appena un bucataccio e non ha fatto nullamente la pulizia che doveva. La terra è piena di animali antidiluviani: di animali scampati al diluvio. Uno di questi è il tacchino, un altro è la giraffa. La quale per sè è l'animale più singolare che io mi conosca. E più misterioso. Misteriosissima poi è la testa della giraffa, minuscola in cima al collo infinito, adorna al sommo di due pennelli da barba, fornita, non certo a scopo alimentare, di una bocca che lavora lassù indipendentemente dal resto del corpo e « allabbra » le foglie per conto *di un altro*, e di occhi che non vedono, non guardano, ma sono tutti pieni, tutti occupati dell'innocenza del mondo precedente il peccato. Segno del gran mistero della giraffa: è il solo animale *totalmente* nuto della creazione. Hanno preso la testa della sfinge a simbolo dell'enigma della vita: dovevano prendere la testa della giraffa, molto più enigmatica della sfinge e che per di più è un animale reale: un mammifero come voi e me. La testa piccolissima della giraffa in cima al lunghissimo collo: questa enigmatica testina che si aposta di qua e di là mentre la base del collo e il corpo sono immobili mi ricorda il microfono piantato in cima a una pertica mobile e lunga di cui nella lavorazione del film ci si serve per riprendere le voci delle masse; mi fornisce l'esempio della « testa a distanza ». Ho sempre pensato, ho sempre desiderato una testa smontabile e indipendente dal busto: una testa che in cima a un braccio molto più lungo di questo di cui natura mi ha fornito, potessi mandare a fare delle ricerche negli scaffali più alti della libreria, mentre io mi sto seduto alla tavola a scrivere, o potessi lasciare in casa a occuparsi dei miei lavori, mentre io sono costretto a uscire per delle faccende il cui disbrigo non richiede la presenza della testa, cosa sono generalmente le pratiche correnti della vita. Questo mio desiderio del resto è legittimo e molto meno abitiato di quanto può venir fatto di credere. La « testa a distanza » è stata portata da più personaggi e tutti egualmente illustri. San Dionigi fu condannato alla decollazione, ma dopo l'operazione non si perdè d'animo, andò a raccattarsi la testa che era rotolata per terra e già irradiava i raggi del martirio, se la prese sotto il braccio e se ne andò. Nel XXVIII canto dell'*Inferno*, Dante incontra Bertram dal Bornio che il « capo tronco tenea per le chiome » pesci con mano a guisa di lanterna: « e quel mirava noi, e dicea: Oh me! » di sè faceva a sè stesso lucerna ». E conviene anche ricordare che

Achille latente, per la vendetta
Va dalla sorte fin sopra la figlia
Cercando in frella, se 'l crine falsa
Cromazor poi, ch'Orfi Ozzo immortale;

finchè:

Trovò fra gli altri quel falsa a caso
Si fece il viso afior pallido e brullo,
Travolse gli occhi, e dimostrò all'ozzaso
Per manifesti segni esser crudelis;
E 'l busto che segnia tremendo al collo,
Di sella cadde, e dio l'ultimo crollo.

Mastino Le parole sono suoni e segni che per convenzione esprimono le nostre idee e tutte assieme compongono il linguaggio. Impara sul linguaggio uno strano tabù che lo rende inviolabile e sacro. Dignità del linguaggio! onore del linguaggio! Come se le parole non fossero nate in mezzo a noi e non fossero esse pure creazione dell'uomo. Tanto che c'è paura e ripugnanza a creare parole nuove: per certuni un sacro divieto addirittura, come di creare l'aria che respiriamo, la luce che vediamo. La quale paura Alfieri quanto a sè l'aveva in parte superata, e si creò alcune parole sue, derivandole è vero da radici che stanno nel vocabolario: questo venerabile arbario. James Joyce fece di meglio: creò delle parole del tutto nuove, del tutto sue; e Francesco Paolo Michetti, benchè non si capisca perchè sentisse siffatta necessità, fece di meglio ancora e si creò tutta una lingua sua che egli solo capiva e che dopo di lui nessuno capisce più; del che forse non è il caso di rammaricarci. Divertente è seguire il formarsi delle parole, dall'embrione alla forma definitiva: è altrettanto divertente « risalire il corso » di una parola, ritornare da quello che essa è a quello che essa era, soprattutto se in questo passaggio la parola ha cambiato significato. Mastino evoca l'idea di cane feroce, e una volta significava *mansuetinus*...

Alberto Savinio

Demografia tedesca in tempo di guerra

Le più aggiornate statistiche dimostrano intatta la volontà procreatrice del popolo germanico

Berlino, 19 ottobre.

Una delle prerogative dei popoli dell'Asse che più d'ogni altra fa misurare ai nostri nemici la loro irrimediabile inferiorità, è la vigoria del sangue, la rigeneratrice potenza della massa.

Speranze di nemici

A disperdere le ansie suscitate nel cuore dei nostri nemici da questo ineguagliabile rigoglio demografico della nuova Europa non valgono certo i piani di una « sterilizzazione in massa del popolo tedesco » di cui ogni tanto si farnetica da parte britannica e nordamericana. Ecco perchè uno dei più velenosi organi che la propaganda anglosassone ancora riesce a coltivare sotto il manto della neutralità in una aiola del nostro continente, la *Weltwoche* di Zurigo, ha cercato di escogitare qualcosa di più impressionante per temperare gli effetti disastrosi che esercita sull'opinione pubblica nemica il convincimento che lo sviluppo demografico segna uno scarto crescente a favore della Germania. Scrive dunque la *Weltwoche* che la guerra, e più precisamente quella sul fronte orientale, provvede automaticamente a realizzare il fine di una sterilizzazione del Reich falciando il fiore della razza tedesca e togliendo così alla Germania la prerogativa di essere una nazione di giovani. Indipendentemente anche da una loro ipotetica vittoria militare, i nostri nemici sarebbero così sicuri di riconquistare tutte le posizioni perdute, dato che un paese senza gioventù non può avere alcun avvenire. A queste nefande speculazioni già Berlino ha dato una convincente risposta: gli ebrei della *Weltwoche* e i loro amici si affidino pure al futuro chè lo sviluppo degli avvenimenti militari dimostrerà loro come la Germania, malgrado gli inevitabili sacrifici di sangue che comporta per essa uno sforzo bellico così poderoso come quello impegnato contro il colosso sovietico, abbia sufficienti riserve non solo per condurre vittoriosamente a termine la lotta ma altresì per colmare domani i vuoti provocati dalla guerra nel suo organismo demografico.

Per demolire a fondo le argomentazioni nemiche — stabilite, come è quasi sempre costume dei discendenti dei rabula di Sion, su di una base pseudo scientifica — conviene tuttavia spingere più a fondo l'esame del problema tenendo presente come le ripercussioni della guerra sul fenomeno biologico della popolazione non si esauriscano in un aumento della partita passiva della mortalità, ma esercitino, ciò che soprattutto conta per il futuro, una influenza negativa sui due elementi attivi dello sviluppo demografico, matrimoni e nascite. Nel caso specifico della Germania il passato comporta una tremenda esperienza: i danni che la guerra mondiale ha recato dal punto di vista demobiologico alla Germania, si calcolano infatti per il periodo dal 1914 al '18 oltre che a due milioni di morti caduti sul campo di battaglia e deceduti per ferite) e a quasi tre quarti di milione di vittime fra i non combattenti in conseguenza dell'affamamento del blocco, a un totale di 800 mila matrimoni e a ben tre milioni e mezzo di nascite in meno. Nel prolungarsi della guerra e nel conseguente permanere sotto le armi di grandi masse di uomini si potrebbe pertanto logicamente ravvisare anche questa volta per la Germania un motivo di legittima apprensione. Fortunatamente, come già è dato giudicare in base all'esperienza di tre anni di guerra, la situazione si presenta assolta del tutto diversa, dato che il rinvigorito sentimento razziale del popolo germanico riesce vittoriosamente a imporsi con la forza dell'istinto prolifico alla tendenza limitativa che si riscontra solitamente durante tutte le guerre. Dall'esame dei dati statistici fin qui raccolti in merito al numero dei matrimoni e delle nascite, si può così concludere che, a differenza del periodo 1914-18, la guerra attuale non ha finora recato alcun pregiudizio sensibile alla consistenza demografica del popolo tedesco. La cessazione delle famiglie che costituiscono dal punto di vista biologico la cellula germinale della popolazione non è stata minimamente contratta dalla guerra, anzi, a quello che ci apprendono i dati pubblicati dall'Istituto statistico del Reich, è anzi più incrementata.

Matrimoni e nascite

Dal bilancio stabilito a fine giugno 1942, risulta che dall'inizio della guerra sono stati conclusi 350 mila matrimoni di più di quelli statisticamente prevedibili. (La differenza con il periodo della guerra mondiale appare in piena luce attraverso la constatazione che allora già a metà del 1917 vi era un *deficit* di 582 mila matrimoni in confronto alla frequenza normale prevedibile). Conviene aggiungere su questo argomento un altro rilievo, e cioè che i matrimoni attuali sono stati per la grande maggioranza conclusi tra elementi giovani, il che giustifica le previsioni di un cospicuo considerevole incremento di nascite. Queste constatazioni sono tanto più interessanti in quanto ora per l'appunto sono entrati in linea di conto per essere in età di matrimonio le classi del 1915 al '19 la cui minore densità si ripercuote all'influenza negativa del periodo della guerra mondiale.

Se si esamina in dettaglio la curva dei matrimoni ci si deve convincere che essa ha sin qui mantenuto uno sviluppo pressochè analogo a quello del tempo di pace; come si afferma con giusto orgoglio nella pubblicazione ufficiale dell'anzidetto centro statistico germanico « è questa la più convincente manifestazione della calma e della serenità con cui il popolo tedesco non ostante i gravi pesi che la guerra gli impone sa affrontare i tempi ». Persino la guerra contro i sovietici non ha fin qui comportato una contrazione degna di nota nel numero dei matrimoni. Nel 1941 sono stati infatti conclusi nel Reich esattamente altrettanti matrimoni quanti erano da aspettare in base alla frequenza normale e al numero degli uomini in età coniugabile. Anche nei primi sei mesi di quest'anno la frequenza dei matrimoni corrisponde all'andamento stagionale e alla media annuale statisticamente prevedibile.

In quanto alle nascite la curva statistica relativa al sviluppo anche essa durante i primi due anni e mezzo della guerra attuale così come la curva della frequenza in modo normalmente più favorevole che non durante la guerra mondiale. Allora la cifra delle nascite dimostrò fino dall'inizio una impressionante tendenza alla diminuzione che si andò successivamente aggravando così da totalizzarsi alla fine del conflitto nel *deficit* pauroso di tre milioni e mezzo di nascite in meno. Stavolta non ostante il logico declino nei periodi che sono seguiti a nove mesi di distanza dall'inizio delle diverse campagne di Polonia, di Occidente e all'inizio della campagna contro la Russia, si è sempre potuto constatare una forte ripresa del numero delle nascite corrispondente ai periodi di pause belliche che si sono avuti dopo il settembre 1939 e dopo il luglio 1940.

Vigore intatto di popolo

Questa constatazione è di importanza essenziale in quanto dimostra come la volontà procreatrice del popolo tedesco non abbia perduto nulla della sua forza durante la guerra, confermando in tal modo l'intima fiducia nella vittoria e in un sicuro avvenire.

Nel 1940 il numero dei nati legittimi è stato, con 1.644.752, superiore sia pure di poco al totale del 1939 (1.633.725); nel 1941 il numero dei nati legittimi è stato di 104 mila in meno della cifra statistica precedente cioè 1 milione 538.000. La diminuzione della frequenza delle nascite legittime è pertanto appena del 7 per cento, il che dopo due anni di guerra è da considerarsi più che soddisfacente.

Guido Tonella

« Il primo Ventennale del Regime fascista si compie mentre la Nazione è impegnata con inflessibile volontà di vittoria nella dura guerra liberatrice. Questa testimonia ancora una volta dell'eroismo dei nostri soldati e delle virtù inestinguibili di sacrificio e di patriottismo del popolo italiano ».

(Dalla relazione al Re Imperatore sul decreto di amnistia e condono per il Ventennale).

Gli 80 giorni di Oliver Lyttelton

Nella prima settimana di agosto sir Oliver Lyttelton, ministro inglese della produzione e membro del Gabinetto di guerra, pronunziò un discorso che concluse con queste parole: « Incominciano gli ottanta giorni decisivi della guerra, trascorsi i quali il suo corso entrerà in una nuova fase ». Tre settimane or sono ritornò sul tema affermando: « degli ottanta giorni accennati sono ormai trascorsi ».

Gli ottanta giorni sono definitivamente passati, nessun mutamento è avvenuto: i nemici subirono duri colpi, le navi affondano nei sette mari, di secondo fronte nemmeno traccia. Il pubblico inglese — informano i giornali di Londra — incomincia a domandarsi: « Che cosa significava l'oracolo di sir Oliver? Egli ha detto che trascorse dodici settimane si sarebbe entrati in una nuova fase di guerra, invece tutto continua come prima ».

Gli inglesi sono rimasti delusi perchè di proteste sui giornali ed alla radio ne hanno lette ed ascoltate molte dall'inizio del conflitto, ma sir Oliver Lyttelton è uno dei membri più influenti del Gabinetto di guerra e le sue parole sono state dette e ripetute. Che cosa voleva significare il suo preannuncio? Che forse sarebbe giunta l'ora dell'azione per gli anglosassoni? Così l'opinione pubblica interpretò le sue parole, invece era legge, con stupore, che i militari sperano i prossimi mesi di potersi difendere dagli attacchi nemici in Egitto ed in India.

Sir Oliver Lyttelton, causa l'affare degli 80 giorni, viene giudicato non solo un mediocre ministro ma un infelice profeta.

ALLA "LOCANDA DEI TRE PICCIONI„

Il "Papa„ della Vandea senza vescovi e senza chiese

Parigi, 19 ottobre.

— Volete vedere il « Papa »? Continuate diritto, imboccate a destra e vi troverete sulla piazza principale del paese. Ancora a destra troverete una locanda, la « Locanda dei tre piccioni »; entrate, al banco c'è un omarino robusto come un bufalo, il proprietario. Il « Papa » è lui.

Il contadino che ci parla così è il classico bifolco francese: viso indurito dalla vita all'aria aperta, sguardo diffidente, mani ricche di calli, mani informi e possenti di quelle che sciantano un uomo con un solo pugno. Egli ci osserva un poco prima di parlare come se temesse chissà quali colpi mancini ma alla fine scioglie la lingua e ci dà le informazioni richieste dopo averci certamente detto in cuor suo che il « Papa » non poteva correre nessun rischio ricevendoci. Del resto non è la prima volta che dei giornalisti si spingono sino a Pierre-de-Courtlay, nel cuore della Vandea, per vedere questo strano pontefice; e il risultato è sempre stato una pubblicità gratuita alla locanda e un aumento considerevole della cifra d'affari di essa alla fine della giornata. I « parigini » mangiano, bevono e spendono senza contare pur di avere delle notizie, pur di chiacchierare col « Papa »; e gli affari, si sa, son sempre gli affari soprattutto in tempi di magra e di formula quaresima come gli attuali.

Il « Papa » è veramente l'individuo che ci hanno descritto. Sviluppato in larghezza più che in lunghezza, egli sulla ha di ieratico, tare impastato di terra e di pietra ma nel suo sguardo brilla il fuoco ardente e fisso dei figli della Vandea i cui antenati, al tempo della rivoluzione, pur di rimanere fedeli al trono e all'altare impugnarono le armi e si batterono per anni e anni come autentici leoni.

E qui, per forza di cose, apriamo una parentesi e ritorniamo indietro. Tutti ricorderanno che durante la rivoluzione francese la Chiesa si rifiutò di riconoscere il nuovo stato di cose subendo persecuzioni terribili. I preti che vivevano riconosciuti dal potere erano unicamente quelli che avevano prestato giuramento dinanzi alle autorità rivoluzionarie. Gli altri vivevano alla macchia, molti vennero barbaramente trucidati, solo nella Vandea essi osavano mostrarsi liberamente. I vandeani, come abbiamo già accennato, si erano difatti ribellati contro Parigi e avevano impugnato le armi per difendere la vecchia Francia, monarchica e cattolica.

La ventata rivoluzionaria passò. A uno a uno, Mirabeau, Danton, Robespierre, Barras accomparvero dal proscenio dove dopo il diciotto brumaio apparve in primo piano la grande figura di Bonaparte. L'ordine infine succedette al disordine. Capo civile e militare, Napoleone riorganizzò il paese sfasciato dalla tempesta rivoluzionaria; e naturalmente per prima cosa si preoccupò di risolvere la questione religiosa accordandosi col Vaticano. Nel 1801, egli firmò il noto Concordato tranquillizzando gli animi e consolidando il fronte interno. Ma era scritto che la Vandea non doveva restare tranquilla. Più cattolici del Papa, un numero rilevante dei suoi figli si rifiutarono di riconoscere il trattato e soprattutto certe disposizioni di esso. Essi vollero rimanere e rimasero fedeli, in modo integrale alle antiche secolari tradizioni fondando una specie di setta scismatica battezzata la « Petite Eglise ». Quali le caratteristiche di essa? Nessun dissenso sul piano teologico, solamente l'ostinata volontà di conservare gli usi religiosi in vigore prima della rivoluzione. I dissidenti osservavano, e osservano tuttora, un numero di feste e di obblighi superiori a quelli previsti del Concordato. La loro quaresima, ad esempio, è di un rigore estremo. Durante i quaranta giorni di penitenza, essi si privano spontaneamente in modo assoluto di carne, il che attualmente coi tempi di restrizioni che corrono semplifica largamente la vita.

La « Piccola Chiesa » durante il secolo scorso ebbe effettivi numerosi. Essa raccolse adesioni in alcune provincie francesi, i suoi principali centri erano Cirière e Courtay. Ora come ora, queste due cittadine continuano ad essere le capitali dallo scisma ma il numero dei fedeli è sceso in tutto fino a quattromila. E il loro « Papa » è l'albergatore che siamo andati a trovare, il *père Hénon* per la storia come lo chiamano familiarmente nel paese.

« A dire il vero — egli ci dichiara — la « Piccola Chiesa » non è uno scisma vero e proprio. Noi non nutriamo nessun sentimento ostile verso il Pontefice. Speriamo semplicemente che egli finisca coll'accogrerai degli errori commessi dalla Chiesa patteggiando colla rivoluzione e ritorni a prescrivere gli usi che noi abbiamo conservati nella loro purezza originale. Quanto alla dottrina, i dissidenti, tranne il battesimo, non ricorrono ai santi sacramenti. Per la prima comunione, i bambini, ad esempio, si vestono di bianco, si avvicinano all'altare ma non prendono l'ostia consacrata. E' quella che noi chiamiamo la « Comunione del desiderio ».

« I fedeli sono attaccati in modo estremo alla loro fede. I servizi divini sono pochi e consistono in riunioni domenicali dove si canta in latino e in francese. Quando si procede a una sepoltura è permesso cantare l'ufficio dei morti ».

Il « Papa » tace e noi approfittiamo della pausa per chiedergli di accordarci il permesso di visitare una delle chiese che dipendono da lui. La nostra richiesta visibilmente lo pone in imbarazzo, egli si gratta la cervice colle sue grosse mani di lavoratore e finisce per dirci che la « Piccola Chiesa » non ha chiese vere e proprie.

« Fino a qualche anno addietro, la chiesa di Saint-Martin-des-Tilleuls fu nelle nostre mani. Ora, essa è ritornata cattolica ma noi abbiamo costruito in un casa del paese una cappella con tutti i segni del culto e ne abbiamo fatto un luogo di pellegrinaggio. I tempi sono duri ».

« Avete molti vescovi? »,

« Nessuno. I fedeli eleggono soltanto il capo supremo ».

Malgrado il nostro desiderio, la intervista finisce con queste parole. I clienti attendono nella locanda e aspettano con impazienza di essere serviti. Il *père Hénon* mormora alcune parole di scusa, ci piantà, serve alcuni bicchieri di birra, ritorna verso di noi.

« I signori desiderano? ».

« Vada per la birra ».

Egli ci guarda di sottecchi visibilmente deluso, dopo tutta quelle chiacchiere si aspettava forse un'ordinazione più cospicua.

Fuori, al limitare della porta di entrata, i ragazzini, cresciuti anche loro, ci abbrciavano sempre diffidenti e curiosi. Il vento scaccia a frustate armenti di nuvole nel lugubre cielo vandeano.

Carmelo Puglionisi

CRONACA CITTADINA

Due conversazioni di guerra del giornalista Mario Appelius

Al "Rex„, davanti alle maestranze Fiat, al "Balbo„, al raduno dell'Istituto di Cultura Fascista - Tutte le autorità e gerarchie ed il sen. Agnelli presenti alla grande manifestazione

L'immensa folla acclama entusiasticamente al Duce

La ripresa delle « Mattinate Fiat » — che si svolgono, come è noto, sotto l'egida dell'Istituto di Cultura Fascista — ha richiamato un imponentissimo numero di operai e di impiegati, varia diecine di migliaia, nel cinema Rex, Corso Ambrosio e Vittoria. In questi ultimi tre cinematografi hanno parlato — applauditissimi — i camerati avv. Motta, dott. Baroni e prof. Oggè. Al Rex era invitato a parlare, come già annunciammo, il giornalista Mario Appelius, del *Popolo d'Italia*, notissimo ai pubblico anche quale commentatore dei fatti del giorno alla radio. All'ora fissata — 9,30 — la grande sala della nostra galleria era completamente gremita. Le due prime file, in galleria, erano occupate da legionari del battaglioni « M » ospiti di Torino, i quali, prima che si iniziasse la conversazione, hanno cantato in coro il loro inno. Al Rex e poi più tardi al Balbo erano presenti tutte le autorità: il generale comandante dell'Armata, il Prefetto, il comandante di Corpo d'Armata, il Primo Presidente, il Procuratore generale, il Federale, il Podestà, il Rettore Magnifico, il Provveditore, l'Intendente, il Presidente del Tribunale e il Procuratore del Re, il vice Presidente della Provincia, il vice Questore. Larga era la rappresentanza di ufficiali generali e superiori: notiamo il Comandante della I Zona della M.V.S.N. con i consoli comandanti di Legione, il generale comandante della brigata CC. RR. e, pure dell'Arma, il ten. col. Visconti in rappresentanza del col. Scognamiglio. Il col. Caccià rappresentava il comandante dell'Istituto Superiore di Guerra. Notiamo fra le personalità senatori, consiglieri nazionali, magistrati, ufficiali, professori, funzionari, gerarchie, donne fasciste con la Fiduciaria Provinciale goliardi col Segretario del Guf. Pure presenti i Presidenti del Nastro Azzurro, degli Arditi, dei Combattenti, dei Bersaglieri, il presidente della «Dante», molti dirigenti sindacali, il Capo Ufficio Stampa della Fiat, i Fiduciari dell'Ass. della Scuola, i vice presidenti, consiglieri e ispettori dell'L. N. di C. F. Il Federale Ferretti era accompagnato dal vice Federale col. Canonico e dal Presidente dell'Istituto di Cultura Fascista prof. Avenati. Assisteva alla manifestazione il console generale di Germania, col dott. Platte ed il comm. Müller del Gruppo nazionalsocialista del Piemonte.

Al Rex era presente, accompagnato dal prof. Vittorio Valletta, il senatore Agnelli, il quale ha ringraziato Mario Appelius di aver voluto portare alle maestranze Fiat l'espressione eloquente del suo fervido pensiero. Dopo il saluto al Re e al Duce ordinato da Franco Ferretti, l'oratore, salito sul palcoscenico, sul quale prestavano servizio d'onore tre militi del corpo giurato della Fiat, con bandiera, si è detto lieto di parlare agli uomini dell'industria torinese, roccaforte della produzione nazionale, alle maestranze del grande complesso cui spetta un compito di prima linea. La lotta che abbiamo impegnato è asprissima, ci impone durissimi sacrifici, ma la posta è la libertà e l'indipendenza del popolo italiano e noi vinceremo perchè rappresentiamo l'insurrezione di un mondo nuovo contro un mondo il quale ha già compiuto il suo ciclo. La vigorosa, martellante allocuzione del popolarissimo oratore è stata sottolineata nei punti salienti da scroscì di applausi o da vive approvazioni, come quando ha accennato all'incrollabile fermezza del popolo.

Ha quindi avuto luogo la consueta riunione domenicale dell'I.N.C.F. al Balbo. Oratore era lo stesso Appelius. Il teatro era così stipato che, già sin dalle ore 10 si erano dovute chiudere le porte al pubblico. Un altoparlante era installato all'ingresso, sicchè una vera folla si è andata a poco a poco radunando in piazza per udire la parola del giornalista-conferenziere. Dopo il saluto al Re e al Duce, l'oratore ha dichiarato subito — provocando un immediato applauso — che, dovendo parlare a piemontesi, non avrebbe fatto chiacchiere, ma sarebbe andato al sodo, dicendo anche, ove occorresse, nude e crude verità: e si è posto alcuni quesiti, cui è andato a mano a mano rispondendo nel corso della conversazione, e principalmente sei: perchè siamo entrati in guerra, perchè dobbiamo vincerla, perchè certissimamente la vinceremo, quale è la situazione industriale, quale la situazione alimentare, quando finirà la guerra. Noi abbiamo fatto la guerra perchè non ne potevamo fare a meno, perchè era meglio affrontare il nemico — che praticamente l'aveva scatenata — in una guerra imperiale nostra, con una idea nostra sulla punta delle baionette, anzichè subirla più tardi quando ci venisse piacciuto. Dobbiamo vincerla, perchè sono completa la nostra indipendenza, rappresenta l'ultima fase del Risorgimento, insisto da Torino; e se non la vincessimo, la nostra Patria diventerebbe campo di battaglia degli imperialismi pluto-bolscevici. Certissimamente la vinceremo perchè è una guerra che si vincerà e si perderà non economicamente, come volevano gli avversari, ma militarmente e militarmente siamo i più forti, mentre economicamente le conquiste di vasti ricchissimi territori ci porgono al riparo d'ogni offensiva. La situazione industriale è soddisfacentissima e migliorerà anche, grazie alle vittorie dell'Asse ed alle scorte che abbiamo potuto realizzare;

ma il minimo indispensabile per vivere è assicurato, grazie soprattutto alla antiveggente politica dei Capi. La guerra finirà quando il nemico avrà piegato le ginocchia.

Il pubblico, appartenente a tutti i ceti sociali, ma intelligentissimo, onde era affollato il teatro, ha seguito con vivissima attenzione il discorso, interrompendolo spesso con applausi e salutandolo alla fine con una calorosa manifestazione di certezza nella vittoria e rinnovando qui — come già al « Rex » — ardentissime acclamazioni al Duce, invocato con irresistibile trasporto.

La Messa del Granatiere

alla presenza delle massime autorità

Ieri mattina, alle 10, in corso Moncalieri, nel cortile della sede del Battaglione Granatieri, è stata celebrata dal cappellano De Amicis la Messa annuale in suffragio dei prodi granatieri caduti in combattimento. Era presente l'Ecc. il Prefetto. Sono intervenuti l'Ecc. il Comandante del Corpo d'Armata; il Federale che fu anch'egli un valoroso granatiere nella guerra d'A. O. e che è Comandante del Battaglione Torino dell'Arma; il Podestà, il colonnello Scognamiglio, Comandante della Legione Carabinieri; il rappresentante del Questore, e numerose personalità.

Le autorità vennero ricevute dal Comandante della Compagnia Nelzotti, quindi ebbe luogo l'alzabandiera. Dopo la Messa al campo e le parole del cappellano De Amicis, fu eseguito l'ammainabandiera. Il saluto al Re e al Duce aprì e concluse la suggestiva cerimonia.

I Legionari « M »

al Sacrario di Casa Littoria e all'Ossario dei Caduti

Le ferree formazioni del Reparto speciale di Milizia del Btgg. « M » hanno sfilato ieri nelle prime ore del pomeriggio attraverso le vie cittadine per portarsi a rendere omaggio all'Ossario della Gran Madre di Dio, dapprima, e, quindi, al Sacrario di Casa Littoria. La folla festiva ha sostato al passaggio delle superbe schiere ammirandone la prestanza e facendole segno a calorose manifestazioni di entusiasmo e simpatia. I Legionari, in mattinata, avevano ascoltato la conversazione che il camerata Appelius aveva tenuto per incarico dell'Istituto di Cultura Fascista.

Nel pomeriggio, come si è detto, le formazioni si sono recate, alle sedici, alla Gran Madre di Dio, dove è stata deposta una corona d'alloro all'Ossario. Eguale cerimonia ha avuto luogo quindi nel Sacrario dei Caduti Fascisti a Casa Littoria. Il vice Federale Marchi ha quindi ricevuto i militi che hanno deposto un'altra corona d'alloro nel Sacrario sostando in reverente omaggio. Nel cortile, ha poi parlato ai valorosi il vice Federale che ha loro porto il cameratesco saluto della Camicia Nere torinesi inneggiando alla sicura vittoria.

Nella mattinata i Legionari « M » hanno visitato la Fiat Mirafiori.

In memoria del glorioso Caduto Sottotenente Mario Ascheris

Domani martedì, alle ore 8,30, verrà celebrata, nella chiesa di San Dalmazzo in via delle Orfane, una funzione in suffragio del glorioso sottotenente Mario Ascheris, caduto da valoroso sul fronte russo del Don il 1° settembre scorso.

Il Federale tiene a rapporto il Fascio di Chieri

A Casa Littoria

La premiazione dei cultivatori degli orti di guerra

Il Segretario Federale ha presenziato ieri mattina, nella palestra di Casa Littoria, alla premiazione del concorso fra i coltivatori degli « Orti di guerra », organizzato dal Dopolavoro Provinciale.

Il Federale, con il quale erano il vice Federale Canonica, il Podestà e tutti i rappresentanti delle autorità cittadine, ha rivolto ai premiati parole di plauso mettendo in evidenza l'importanza delle coltivazioni del genere di quelle segnalate e premiate. Gli orti di guerra, ha detto Ferretti, sono una delle infinite attività proficue, i cui risultati concorrono anche con la loro modesta apparenza, al conseguimento della vittoria finale.

Fra i premiati era pure il console Graziali, venuto personalmente a ritirare il premio specialmente assegnato al Comando della Legione della Milizia Ferroviaria per la magnifica attività svolta nelle coltivazioni di guerra, di cui, a suo tempo, si è parlato diffusamente su queste colonne. Sono seguiti, poi, sulla pedana, a ritirare il premio dall'ispettore del Dopolavoro provinciale camerata Nasi, tutti i presidenti dei Dopolavoro premiati, i direttori di alcune scuole e i numerosissimi privati. La cura con la quale hanno coltivato il loro orto è stata ieri segnalata e premiata.

STATO CIVILE

18 Ottobre 1942-XX.

Stagi Mirella, s. 2d. da Brescia, v. Morosini 33 - **Signolo Vanna**, s. 8d. da Rivalba, c. Unale 190 - **Peggiolo Salvatore**, s. 6d. da Torino, c. Cairoli 24 - **Ferrero Pietro**, s. 6d. da Vinovo, c. Vittorio Emanuele 127 - **Ghione Maria**, s. 7d. da Lanzo - **Ricciardi Pietro**, s. 7d. da S. Germano Vercellese - **Goldmarti Claudia**, s. 7d. da Vercelli - **Devezzo Emilia**, s. 3d. da San Colombano - **Meglioli Emilia**, s. 7d. da Torino - **Savi Ilario**, s. 2d. da Torino - **Bergamino Giuseppe**, s. 7d. da Pancalieri.

Seguendo la Cronaca

PELLICCERIA RAFFALDI
Nuovo negozio in via Garibaldi 17
Pellicce pronte - moderne - esclusive
Prezzi convenientissimi.

F. BISACCO - Mobili
Ammobiliamenti.
Via Vercelli 53 - Telef. 31-008.

TEATRI: Spettacoli d'oggi

CARIGNANO (Comp. De Filippo): ore 21,15: « Ma c'è papà? » di F. e T. De Filippo.
ALFIERI: 21,15 Dairi « Sogniamo insieme ».
MAFFEI: 17 e 21,30: Riv. « E' tornata primavera » 14 quadri di Macario.

Spettacoli cinematografici

ARAUCO: « La vita continua » con J. Delubac, Annie Vernay, Luguet.
VITTORIA: Alba Tau (Sigrid d'acciaio) Regia di Francesco De Robertis.
AMBROSIO La domatrice del Negador (Maaken Westergreen, A. Ericson).
CORSO: « Tre ragazze viennesi » Carola Mohn, Lucie Englisch, E. Meyendorf.
AUGUSTUS: « Appuntamento alle 8 » Dor. Lucas: Disfatta inglese a Dieppe
BALBO: « Cavanni, c'è posto

← E' tanto brava e buona... pensate che abbia un difetto: adagare sempre in qualsiasi cosa...
← Lo dici tu. Prova un po' a domandarlo a lei!...

— Dame potete affermare che mia figlia non ha una bella voce? Per vostra regola, caro direttore, mia figlia è uscita dalla Reale Accademia di canto!
— Capisco!... E' stata una vera imprudenza telefonarle ieri!

LUI: — Ma tu credi che io possa portare questo collo di volpe fino alla morte?
LUI: — Perchè no? Le volpi, almeno le portano!

LA STAMPA
ULTIME NOTIZIE

TORINO - Lunedì 19 Ottobre 1942 - Anno XX - Num. 249

Certezza della vittoria tedesca

La guerra all'est e il blocco in un discorso del dott. Göbbels

"Se noi organizzeremo i territori conquistati, il tempo lavorerà per noi,, - L'indebolimento dei Sovieti e i bombardamenti della Raf

Monaco, 19 ottobre.

In occasione di una grande adunata di popolo, davanti alla « Feldherrnhalle », il dottor Goebbels ha pronunciato, oggi, un discorso nel quale ha detto, fra l'altro: « Se noi vinceremo la lotta in cui siamo impegnati, tutte le possibilità di vita ci saranno offerte. Se perdessimo, perderemmo anche ogni diritto ad avere una storia nazionale. Noi vogliamo che, con questa guerra, sia cambiato il tenore di vita medio del nostro popolo, di sorta che il popolo germanico possa beneficiare delle ricchezze del mondo. Fino ad ora, dal punto di vista nazionale, noi abbiamo combattuto per far valere dei principii. Ma stavolta sono in gioco cose più importanti che si chiamano carbone, ferro, petrolio e soprattutto grano, per dare il pane quotidiano al nostro popolo ».

I successi all'est

L'oratore ha poi esaminato la situazione in modo particolareggiato ed ha confutato le argomentazioni degli avversari secondo cui la Germania non realizzerà più progressi. « All'Est — egli ha detto — abbiamo conquistato territori vasti come la Germania, la Francia e l'Inghilterra prese insieme. Ma noi non abbiamo conquistato solo per possedervi noi, li conquistiamo per organizzarli a nostro vantaggio ».

Goebbels ha spiegato che gli obiettivi che la Germania si era posti all'Est vengono raggiunti, poco per volta. Anzitutto, era necessario eliminare il pericolo bolscevico che minacciava la Germania con la forza offensiva della Russia armata. Quest'obiettivo è già stato raggiunto. In secondo luogo, era necessario garantire la sicurezza della vita nazionale della Germania. Quest'obiettivo è pure stato raggiunto. « Nessuno vorrà asserire — ha esclamato l'oratore — che le forze armate bolsceviche potranno essere nuovamente in grado di minacciare i confini del Reich! ».

Esaminando poi l'argomentazione nemica secondo cui la Germania perderà la guerra perchè perde tempo, l'oratore ha detto: « Il tempo lavora solamente contro chi non ha territori e materie prime. Se noi utilizziamo il tempo per organizzare i territori conquistati, il tempo non lavorerà contro di noi, ma per noi. Oggi noi non siamo più i bloccati, ma quelli che bloccano ».

Goebbels ha proseguito dicendo che la Gran Bretagna non sarà in grado di costituire un secondo fronte per una ragione fra le tante: la mancanza del necessario tonnellaggio. Egli ha quindi fatto dell'ironia sulle affermazioni degli americani, i quali pretendono che i loro cantieri costruiscano un vapore di 10.000 tonnellate in 10 giorni. « Aspettiamo ora il momento — ha detto il Ministro — in cui, negli Stati Uniti, un vapore di 10.000 tonnellate nascerà il momento stesso in cui sarà ordinato ».

I bombardamenti aerei

Passando ad esaminare la questione dei bombardamenti aerei, Goebbels ha dichiarato formalmente che sono stati gli inglesi a cominciare, con l'attacco compiuto, nel gennaio del 1940, contro la indifesa popolazione di Sylt. « E' da bambini — egli ha proseguito — credere che la Gran Bretagna possa vulnerare in modo decisivo il potenziale bellico germanico, continuando nei terroristici attacchi dall'aria. Coi loro bombardamenti, gli inglesi cercano unicamente di scuotere il morale della nostra popolazione. Ed è una bella impudenza quella di asserire che gli inglesi hanno potuto sopportare attacchi del genere, mentre i nervi non sono solidi abbastanza. Nessun tedesco lo crede. Il nostro popolo la spunterà anche contro gli attacchi aerei ».

Goebbels si è poi chiesto perchè la Germania non compia attacchi di rappresaglia di nessun genere ed ha risposto facendo osservare che gran parte dei bombardieri sono necessari, in modo più urgente, a Stalingrado e nel Caucaso, sul Volga e in Egitto. Non è quindi il caso di dividere le forze per fare il gioco degli inglesi. « La guerra — ha concluso il Ministro — sarà vinta da colui che, solo, avrà saputo concentrare le sue energie su quelli che erano i vari centri di gravità della lotta ».

Truppe giapponesi sbarcano in un'isola delle Salomone. (Foto Transocean).

La guerra rivoluzionaria e la morte della democrazia

I drastici rilievi di uno scrittore inglese - Il destino vitale delle idee mussoliniane nel nuovo ordine del mondo

Buenos Aires, 19 ottobre.

(*M. I.*). Profondo stupore e irritazione ha provocato nel Nord America il libro « Condizioni di pace » di Edward Hallett Carr editorialista del *Times* di Londra e diffuso a migliaia di copie negli Stati Uniti. Scopo del libro è di aiutare l'opinione pubblica anglosassone a comprendere la natura rivoluzionaria della guerra « piaccia o non ». L'autore sostiene che la « difesa della democrazia è diventata nei paesi anglosassoni inerte e infruttuosa di fronte alla guerra rivoluzionaria quale la conducono i paesi dell'Asse ». Rilevato che la democrazia liberale è definitivamente morta, Hallett Carr sostiene che è stata sostituita dalla democrazia di masse manifestantesi con lo scettro di Capi di Governo, il crescente discredito delle istituzioni parlamentari, la fusione in un unico corpo nazionale delle classi sociali un tempo avverse. La democrazia liberale aveva reso inette e apatiche le masse, specialmente perchè i cittadini si sono resi conto che le forze monopolizzatrici plutocratiche detenevano una decisiva influenza sopra lo Stato e sopra le masse lavoratrici qualsiasi fosse il risultato delle elezioni. « Di fronte alla constatazione che il capitale e il lavoro muoiono e prosperano unitamente, le masse proletarie si sono abbarbicate alle catene degli interessi plutocratici creando incoscientemente una nuova democrazia che risolve i problemi provocati dalla civiltà meccanica e dal progresso scientifico ». L'autore sostiene che neppure l'eventuale caduta di Hitler restaurerebbe il sistema capitalistico nel secolo ventesimo, come la caduta di Napoleone non restaurò il feudalesimo, giacchè Mussolini e Hitler hanno disseminato idee destinate a prosperare qualunque sia la sorte della guerra, poichè il vecchio ordine è distrutto.

La rivolta contro la democrazia liberale, iniziata da Mussolini non per capriccio bensì quale una necessità storica, successivamente si è estesa mediante l'azione di Mustafà Kemal, di Pilsudski, di Hitler, di Salazar, diffondendosi in tutta l'Europa e in parte delle Americhe. Secondo Hallett Carr sarebbe spaventoso che il disastro della guerra terminasse con la mentalità ginevrina, con la restituzione delle antiche frontiere ai piccoli paesi artificiali che hanno dimostrato l'impossibilità di vivere isolati e indipendenti. La Carta dell'Atlantico rappresenta il più grave e mortale pericolo per il futuro mondo dimostrando che Roosevelt e Churchill, potevoli esempi di democrazia di massa, non hanno compreso i principi di questa democrazia nè il profondo significato rivoluzionario della guerra.

Concludendo, l'autore sostiene che ritornare al passato è impossibile avendo il Fascismo dato una civiltà di masse con principi di responsabilità e con finalità difficilmente eradicabili se non mediante un regime di compressione e di violenza destinato a determinare a breve scadenza un nuovo conflitto.

Criminale piano di guerra anglosassone

Gli operai e le loro famiglie bersaglio preferito dei bombardamenti

Impotente a colpire gli obiettivi militari l'aviazione nemica si propone la distruzione delle case dei lavoratori

Berlino, 19 ottobre.

In un rivista di carattere ufficiale, che serve all'istruzione delle truppe statunitensi dislocate nell'Irlanda del Nord e nell'isola Britannica, il comandante in capo delle forze aeree nord-americane in Europa, generale Ira Eaker, ha pubblicato un articolo in cui si espone per quali motivi alle potenze anglosassoni convenga bombardare la popolazione civile del Reich, e più particolarmente gli operai e le loro famiglie.

E interessante rilevare come questo cinico rappresentante del gangsterismo militare nord-americano prenda le mosse dalla riconosciuta incapacità delle aviazioni alleate a colpire con successo degli obiettivi bellici in Germania, per dedurne che l'unica possibilità resti pertanto quella di un sistematico massacro dei lavoratori tedeschi e delle loro famiglie.

L'articolo del generale Ira Eaker dice testualmente: « L'annientamento del nemico per mezzo di un'azione aerea è possibile sotto diverse forme. Se si distruggono le fabbriche di aeroplani del nemico, si sterilizza praticamente la sua aviazione. Col distruggere le sue fabbriche di munizioni e i suoi gangli ferroviari, si possono paralizzare le sue Armate. Con la distruzione dei cantieri navali si può inoltre impedire al nemico di costruire dei sottomarini. Vi sono però degli obiettivi, come le fabbriche sotterranee e le officine-fortezze degli *U-boot* che sfuggono all'azione aerea. Il problema però tuttavia potrebbe essere risolto in un altro modo. Tutto ciò che viene prodotto sotto terra deve in definitiva essere trasferito alla superficie del suolo per essere distribuito. A ciò si aggiunga che gli operai tedeschi hanno bisogno di case in cui abitare e di impianti pubblici di ogni sorta per poter vivere. Sono questi degli obiettivi particolarmente sensibili a forti attacchi aerei. Nessun uomo può infatti lavorare sotto terra con tranquillità e fiducia se non sa che durante la sua assenza la sua casa può essere distrutta e la sua famiglia annientata ».

Fin qui il nominato Ira Eaker, generale made in U.S.A. Nel baraccone degli orrori che ha finora riunito i diversi campioni del mondo anglosassone che si proclama difensori della democrazia e dell'umanità, si sono potute passare in rassegna già molte teste di emerite canaglie; nessuna però, ancora, che portasse così evidenti le stigmate della criminalità come questo esemplare dei negrieri dell'Africa occidentale e, in modo particolare, l'arrivo di truppe americane sul territorio della repubblica negra di Liberia, sono seguiti con profonda attenzione dall'opinione pubblica spagnola, non meno che dagli osservatori politici.

In questo lavorio degli anglo-americani si vede l'evidente intenzione di estendere ulteriormente il conflitto. D'altra parte, il fatto che i convogli provenienti dall'America corrono enormi rischi, sia nell'Artide, sia nell'Atlantico settentrionale e nel Mediterraneo, può aver costretto gli Stati Uniti a tentare la rotta Brasile-Africa occidentale, sebbene i recenti eventi abbiano dimostrato che anche su questa rotta i sommergibili nemici possono svolgere la loro micidiale attività.

L'attenzione con cui la Spagna segue l'evoluzione degli avvenimenti in quella parte del globo, si spiega anche col fatto che essa ha possedimenti nell'Africa settentrionale e nord-occidentale.

Il madrileno *A.B.C.* osserva che i recenti sbarchi di truppe americane nella Liberia richiamano alla mente, come forse negli Stati Uniti non si vorrebbe, il Presidente Monroe e la sua famosa dottrina.

Il giornale si occupa, poi, del cosidetto « problema di Dakar » e fa osservare che, se ci si limita a considerazioni di ordine strategico, appare evidente che gli anglo-americani non hanno un bisogno assoluto di Dakar, in quanto Freetown dista dalla base brasiliana di Natal quanto il porto coloniale francese, e, d'altra parte, gli anglosassoni hanno una loro ottima base a Bathurst, a 200 chilometri da Dakar.

Gli sbarchi americani nella Repubblica di Liberia

I movimenti di Washington nei rilievi della stampa spagnola

Madrid, 19 ottobre.

I recenti sbarchi di truppe statunitensi sulla costa dell'Africa occidentale e, in modo particolare, l'arrivo di truppe americane sul territorio della repubblica negra di Liberia, sono seguiti con profonda attenzione dall'opinione pubblica spagnola, non meno che dagli osservatori politici.

In questo lavorio degli anglo-americani si vede l'evidente intenzione di estendere ulteriormente il conflitto. D'altra parte, il fatto che i convogli provenienti dall'America corrono enormi rischi, sia nell'Artide, sia nell'Atlantico settentrionale e nel Mediterraneo, può aver costretto gli Stati Uniti a tentare la rotta Brasile-Africa occidentale, sebbene i recenti eventi abbiano dimostrato che anche su questa rotta i sommergibili nemici possono svolgere la loro micidiale attività.

L'attenzione con cui la Spagna segue l'evoluzione degli avvenimenti in quella parte del globo, si spiega anche col fatto che essa ha possedimenti nell'Africa settentrionale e nord-occidentale.

Il madrileno *A.B.C.* osserva che i recenti sbarchi di truppe americane nella Liberia richiamano alla mente, come forse negli Stati Uniti non si vorrebbe, il Presidente Monroe e la sua famosa dottrina.

Il giornale si occupa, poi, del cosidetto « problema di Dakar » e fa osservare che, se ci si limita a considerazioni di ordine strategico, appare evidente che gli anglo-americani non hanno un bisogno assoluto di Dakar, in quanto Freetown dista dalla base brasiliana di Natal quanto il porto coloniale francese, e, d'altra parte, gli anglosassoni hanno una loro ottima base a Bathurst, a 200 chilometri da Dakar.

Un commento tedesco

Berlino, 19 ottobre.

Commentando l'occupazione della Liberia da parte delle truppe americane la stampa berlinese si limita a constatare che la sorte toccata alla piccola repubblica africana è uguale a quella che in omaggio agli immortali principi democratici ed alle clausole impegnative della carta atlantica è già toccata all'Islanda, all'Irak e all'Iran. D'altro canto è evidente che a Roosevelt seriamente preoccupato della guerra che i sottomarini dell'Asse conducono con implacabile efficacia contro la marina mercantile e da guerra anglo-sassone distruggendo sistematicamente e con ritmo ognor crescente il residuo tonnellaggio a disposizione degli anglo-americani, premeva di reagire in qualche modo alla serie delle vittorie conseguite dall'Asse riportando un buon mercato un surrogato di successo con l'occupare un minuscolo paese.

La morte del Cardinale Leme

Arcivescovo di Rio de Janeiro

Buenos Aires, 19 ottobre.

Si apprende che il Cardinale Sebastiano Leme, arcivescovo di Rio de Janeiro, è deceduto alle ore 15 di ieri nella capitale brasiliana.

Il cardinale Sebastiano Leme da Silveira Cintra era nato a Spirito Santod el Pinlal il 20 gennaio 1882. Era stato creato cardinale da Pio XI nel Concistoro del 26 luglio del 1930

I moti per l'indipendenza dell'India

Conflitti nel Bengala fra truppe inglesi e ribelli

Intensificata attività delle bande delle "camicie scarlatte,, nei territori del nord-ovest dell'India

Bangkok, 19 ottobre.

Le notizie giunte dall'India recano che l'attività delle bande di « camicie scarlatte » nei territori del nord-ovest si va intensificando e che le forze inglesi sono state battute in numerosi scontri. Le fiere e bellicose tribù mussulmane hanno risposto con entusiasmo all'appello di Bidur Chaffar Kan, e migliaia di uomini accorrono sotto le sue bandiere.

Grandi fuochi di guerra ardono nottetempo sulle montagne; anche nel Sind la situazione si va aggravando malgrado lo stato di assedio e le precauzioni prese dalle autorità inglesi che hanno eseguito centinaia di arresti. Nel Bengala sono avvenuti conflitti tra truppe britanniche e indiani nei quali si sono avuti numerosi morti e feriti. A Calcutta è scoppiata una bomba in un cinema dopo la fine dello spettacolo. Nel locale era stato proiettato un film di propaganda inglese per la guerra.

In un grandioso comizio al quale hanno partecipato migliaia di indiani della Malesia, Rash Behari Bose ha tenuto un discorso rilevando la necessità di agire, come spirito unitario e risoluto, per liberare l'India dal dominio britannico. Bose ha sottolineato che la Gran Bretagna non ha alcun diritto di tenere il popolo indiano in un regime di schiavitù. Anche se la libertà dovesse essere conseguita ad alto prezzo — egli ha detto — gli indiani residenti all'estero dovranno agire con ogni raggio poichè anche per essi l'indipendenza e la libertà della Patria deve essere la prima loro aspirazione. Concludendo Bose ha invitato i suoi connazionali ad unirsi ed a sollevarsi contro gli inglesi che imprigionano ed uccidono migliaia di patrioti indiani.

Si apprende che negli ambienti della lega per l'indipendenza indiana è molto commentata la decisione di evacuare dall'India le donne e i bambini. Relativamente a tale decisione si osserva, infatti, che l'Inghilterra si prepara a seguire in India la stessa tattica, attuata in Malesia e in Birmania dall'errante generale Wavell, che consiste nel preparare tutto in previsione di una gloriosa disfatta.

Nei citati due casi precedenti si cominciò con l'evacuazione delle donne e dei bambini per poi arrivare alla depredazione di tutto ciò che era asportabile e alla distruzione di ciò che non lo era. Tali due prime tappe, osserva il giornale, sono già state realizzate in India dalla quale i beni inglesi sono già stati trasferiti in Inghilterra.

La parola resta ora alla polizia britannica che con la minaccia di distruggere tutto, saturerà gli affamati indiani le ultime tasse e che è pronta ad attuare quella minaccia, per l'eventualità che l'India dovesse essere invasa. Ma nel futuro, conclude il quotidiano nipponico, le sofferenze degli indiani saranno vendicate.

Una grande unità tedesca da battaglia parte per una missione di guerra. (Foto Ave.)

L'arrivo a Roma del Ministro dell'istruzione tedesco

Roma, 19 ottobre.

Ieri sera, accompagnato dal Ministro per l'Educazione nazionale Bottai è giunto a Roma in forma privata, il Ministro per le scienze, l'istruzione e l'educazione del popolo del Reich, dott. Bernardo Rust, che è stato salutato alla stazione dall'Ambasciatore del Reich Von Mackensen. Il dott. Rust è uno dei più vicini collaboratori del Führer e uno degli uomini più in vista del movimento nazionalsocialista non solo, ma una figura di primo piano nel campo della nuova esperienza pedagogica europea.

L'opera del dott. Rust si è finora esplicata in una vasta compiuta riforma la quale, ricreando con metodo e fermezza l'ordinamento e i mezzi e preordinandoli al fine supremo della formazione dell'uomo nuovo, cioè il mutamento interiore del cittadino secondo i canoni morali e le esigenze del Terzo Reich, intende l'educazione non più come semplice formazione intellettuale ma come rivolta al corpo, al carattere ed allo spirito.

Nella mattinata, il dott. Rust, sempre in compagnia dell'Ecc. Bottai, aveva visitato Spoleto, soffermandosi al tempietto e alle fonti del Clitunno.

Nel settore di Voronez

Quattro assalti sovietici spezzati dal fuoco tedesco

Berlino, 19 ottobre.

I bolscevichi hanno sferrato rinnovati attacchi d'alleggerimento contro la testa di ponte di Voronez. Per ben quattro volte, le truppe sovietiche appoggiate da forze corazzate hanno tentato di sfondare le linee di una divisione germanica, ma tutti gli assalti si sono infranti davanti al fuoco concentrato dei difensori tedeschi. Il nemico ha subito perdite elevate.

Perde un braccio e un occhio per lo scoppio di una bomba a mano

Altri cinque bambini feriti

Piacenza, 18 ottobre.

Sei bambini sono finiti ieri all'ospedale civile in seguito allo scoppio d'una bomba a mano. Un gruppo di bambini stava trastullandosi in un campo della località Mammago di Rottofreno quando uno di essi, il dodicenne Luciano Mazzocchi, rinvenne sul greto della Trebbia un ordigno sul quale prese a battere con un chiodo. A un tratto l'ordigno scoppiava fra le urla di spavento e di dolore dei sei ragazzi. Il più gravemente colpito fu il Mazzocchi, il quale ha subito l'amputazione dell'avambraccio sinistro. Egli, che ha pure perduto l'occhio destro, è trattenuto all'ospedale con prognosi riservata. Di due suoi fratelli, Enzo di 10 anni e Luigi di 8 anni, il primo è guaribile in 10 giorni, l'altro ha riportato gravi ferite a un braccio e a una mano con asportazione di due dita. Sono pure rimasti feriti la cinquenne Anna Luisa Berretta, dichiarata guaribile in 30 giorni, il suo fratellino Walter e un'altra bambina.

Una vecchia e un ragazzo uccisi dal tram a Napoli

Napoli, 19 ottobre.

Ieri, in via Foria un tram diretto a piazza Carlo III ha travolto e ucciso la sessantiottenne Maria De Fazio mentre tentava di attraversare i binari. Quasi alla stessa ora, in via Italo Balbo un tram diretto a Fuorigrotta investiva l'undicenne Francesco Alvino che riportava la frattura delle gambe e di un braccio, per cui poco dopo il disgraziato decedeva all'ospedale. Infine, in via Stella Polare un tram cozzava violentemente contro un autocarro: in seguito all'urto undici viaggiatori riportavano ferite e contusioni fortunatamente non gravi.

LIVORNO

Avvelenata dai funghi, la trentenne Jolanda Bonomo è stata ricoverata in fin di vita all'ospedale della Misericordia.

Cozzo di treni merci alla stazione di Rosignano Solvay

La Pisa-Livorno interrotta per 9 ore

Livorno, 19 ottobre.

Alle 6,10 di ieri mattina un treno merci fermo al disco della stazione di Rosignano Solvay veniva investito in coda da un altro treno merci proveniente da Grosseto, il cui conducente non aveva rispettato i segnali della precedente stazione di Vada. L'urto è stato violentissimo e tra i carri sconvolti e ridotti a un mucchio di rottami si sono subito sprigionate le fiamme. Per domare l'incendio sono stati chiamati i vigili del fuoco dello stabilimento Solvay e quelli di Livorno.

Dopo tre ore, i soccorritori hanno potuto estrarre dal locomotore investitore il frenatore Draghi Amato di 46 anni e il capotreno Mochi Pereo di 44 anni, entrambi feriti, i quali venivano trasportati all'ospedale di Rosignano. Il resto del personale è rimasto miracolosamente illeso. Il transito Pisa-Livorno-Roma è rimasto sospeso fino alle 15.

CRONACA

L'annuale della fondazione del Corpo di Polizia

Fervide parole del Prefetto

Al Palazzo della Questura centrale, in corso Vinzaglio, è stato ieri celebrato con intima cerimonia il 17.o annuale della fondazione del Corpo di Polizia. Già precedentemente il vice-Questore comm. dott. Finucci, unitamente ai funzionari e ad una rappresentanza della Legione Metropolitana, si era recato a Casa Littoria a rendere omaggio ai Caduti per la Rivoluzione e alla Gran Madre di Dio a rendere omaggio ai Caduti in guerra.

Alla cerimonia, che si è svolta nel grande cortile del palazzo dove era schierata in armi la Legione Metropolitana, hanno partecipato le Ecc. il Prefetto e il Comandante di Corpo d'Armata, il Federale, il Podestà, generali ed alti ufficiali comandanti i Reali Carabinieri, la Milizia e la Finanza, il Procuratore del Re e il Presidente del Tribunale. Erano presenti tutti i funzionari, ufficiali, sottufficiali ed agenti.

Il vice-Questore dott. Finucci — dopo aver letto un augurale telegramma con il quale il Questore comm. Rendina, chiamato a partecipare alla cerimonia che si svolge a Roma, ringraziava l'Ecc. il Prefetto e tutte le autorità e comandanti d'Arma che collaborano con la Polizia per il mantenimento dell'ordine e il rispetto della legge —, ha affermato che esaltare i sacrifici, l'abnegazione, l'attaccamento al dovere del Corpo di Polizia, oggi che nel clima ardente e glorioso della guerra, tutti i cittadini di qualunque categoria compiono rinuncie e sacrifici, sarebbe cosa superflua. La Polizia nell'annuale della sua festa non può che confermare la sua fede assoluta, la sua assoluta volontà di vittoria.

Il Prefetto elevato un pensiero agli Eroici Caduti e ai magnifici combattenti, ha poi esaltate le tradizioni e le virtù del Corpo di Polizia estendendo l'elogio ai Comandi militari, all'Arma dei CC. RR., alla Milizia, al Corpo di Finanza ed a quello dei Vigili. Con un pensiero devoto alla Maestà del Re Imperatore ed al Duce il Prefetto ha chiuso la cerimonia che ha avuto uno schietto carattere militare.

TEATRI

« Ma c'è papà »

di P. e T. De Filippo, al Carignano

Ma c'è papà è un'altra commedia del repertorio defilippiano, scritta da Peppino e Titina, che oltre il modo al De Filippo di sfoderare nel campo della loro arte tutta a chiaroscuri di effetto garantito, anche quando la vicenda insiste su un motivo solo e sembra stagnare nella monotona analogia degli episodi. E' appunto in questa abilità interpretativa dei tre valorosi attori il segreto del loro successo totale di attori e di autori. Perchè anche la ripresa di *Ma c'è papà* fu ieri sera festosamente accolta dal numeroso pubblico che gremiva il Carignano, che si è non poco divertito ed ha calorosamente applaudito Edoardo, Peppino e Titina De Filippo e i loro bravi compagni. *Ma c'è papà* si replica questa sera, mentre viene confermata per domani sera l'improvvisata serata in onore di Titina De Filippo, con *Quarantale...* ma non li dimostra, da lei scritta in collaborazione col fratello Peppino, e *Una creatura senza difesa*, un atto che ella stessa ha tratto da un lavoro di Cekov.

« Sogniamo insieme... »

di Nelli e Mangini, all'Alfieri

Questa sera, alle 21,15, esordisce all'Alfieri la nuova Compagnia della rivista italiana Vanda Gulri, con Carlo Dapporto, i Fratelli Cherici e Bruno e Biraldi, che rappresenta la novità assoluta *Sogniamo insieme...* rivista in due parti e venticinque quadri di Nelli e Mangini, autori già favorevolmente noti al nostro pubblico. Della suddetta Compagnia fanno anche parte il trio Lescano, Letizia Gisal, molti altri attori e il balletto Astro di ventiquattro ballerine italiane. L'orchestra ritmica della Compagnia è diretta dal Maestro Peppino Angela. La regia è di Mario Mangini.

Un dramma sacro del Pergolesi rievocato al « San Carlo »

Napoli, 19 ottobre.

A cura della società dei concerti del Conservatorio di San Pietro a Majella, ieri al teatro San Carlo è stato rappresentato il dramma sacro *Guglielmo di Aquitania* su musica di G. B. Pergolesi, sotto la direzione del maestro Alceo Galliera. Lo scelto pubblico ha molto apprezzato e applaudito la riuscita manifestazione d'arte. Il giovanile dramma del grande musicista è stato revisionato ed adattato da Corrado Pavolini con scene di Virgilio Marchi ed è stato allestito da Riccardo Nielsen.

Il pubblicazione totale o parziale di tutti gli articoli e le corrispondenze firmate che appaiono su « La Stampa », è vietata anche citandosi il nome del giornale e dell'autore, in base all'art. 4 del R. D. L. n. 1950 del 7 novembre 1925.

ALFREDO SIGNORETTI
Direttore responsabile

Tipografia Giornale LA STAMPA

Il porto fluviale di Rosario ricuperato dall'Argentina

Buenos Aires, 19 ottobre.

(*S.I.A.*) - Essendo scaduta la concessione ottenuta quarant'anni or sono dalla Compagnia straniera Hersent Fils Schneider dello sfruttamento del Porto di Rosario Santa Fè, il Governo Argentino, rigettando le vantaggiose offerte presentate da note ditte anglosassoni, ha avocato a sè l'amministrazione dell'importante porto fluviale. La presa di possesso dell'attrezzatura e degli impianti del porto è avvenuta alla presenza del Presidente della Repubblica, dottor Castillo, e dei membri del Governo Provinciale di Santa Fè.

La cittadinanza rosariana è andata incontro al presidente Castillo acclamandolo, tra calorose ovazioni, « presidente della pace ». La improvvisa manifestazione ha assunto un aspetto trionfale lungo il tragitto che il Presidente ha percorso per recarsi al Palazzo del Governo. Gli edifici della città sono apparsi tappezzati da larghi striscioni reclamanti il mantenimento della neutralità.

Negli ambienti economici argentini viene sottolineata con grande soddisfazione la presa di possesso del maggior porto fluviale della Repubblica. Il giornale *El Pampero* scrive che « il possesso nazionale del Porto di Rosario è il simbolo della politica sovrana instaurata dal Governo della neutralità, che potenzia tutte le risorse del Paese per fronteggiare la crisi bellica inasprita dalle rivalità con la Casa Bianca ».

Le imponenti acclamazioni al Presidente Castillo si sono rinnovate, quando egli ha lasciato la città di Rosario per rientrare a Buenos Aires.

Carriaggi sovietici, distrutti durante un combattimento attorno a una testa di ponte nella zona del Don. (Foto Atl.).

La lotta contro gli ebrei intensificata in Ungheria

Dichiarazioni del Presidente del Consiglio magiaro sulla partecipazione degli ungheresi alla guerra antibolscevica

Budapest, 19 ottobre.

Il Presidente del Consiglio De Kallay si è recato ieri a Ungvar, capoluogo della Subcarpazia, dove è stato accolto da vibranti manifestazioni popolari. De Kallay, intervenuto ad una grande adunata operaia indetta dai sindacati cristiano-nazionali, invitato a parlare, ha pronunciato un discorso sui compiti dell'ora presente e sulla grande parte che le masse operaie hanno oggi sulla condotta della guerra.

« L'Ungheria, ha detto fra l'altro De Kallay, vivamente applaudito dai convenuti, è stata sempre in prima linea, quando si è trattato di difendere l'ideale cristiano. Essa che fin dal 1919 aveva innalzata la bandiera dell'antibolscevismo partecipa con tutte le sue forze a fianco delle grandi potenze dell'Asse alla guerra contro il bolscevismo ».

Il presidente del consiglio ha concluso affermando che la lotta contro il giudaismo sarà continuata in tutti i campi. Si tratta non soltanto di scacciare gli ebrei dall'attività parassitaria ma di eliminare completamente la nefasta influenza del giudaismo.

Il discorso del presidente del consiglio è stato coronato dagli unanimi applausi dei convenuti.

Anche a Gyoer ha avuto luogo un'adunata di ex combattenti. Il capo del servizi stampa del Governo Ministro Ullein Reviczky ha parlato della solidità del fronte interno e della necessità che gli ex combattenti continuino nella lotta diretta ad eliminare il giudaismo dalla vita nazionale.

Egli ha detto che la difesa della Patria deve essere il sacro compito di ogni ungherese. Oggi l'Ungheria ha amici potenti come l'Italia e la Germania ed a fianco delle truppe dell'Asse i soldati ungheresi si battono per un migliore avvenire. La lotta contro i pavidi e soprattutto contro l'influenza del giudaismo, ha concluso Ullein Reviczky, sarà continuata con tutta l'energia per rendere ancora più salda il fronte interno.